

町の生活情報紙
— IIDE PUBLIC RELATIONS —

広報 いいいで

11

9, November
2017
Vol.1088



満開の桜を期待して

写真／東京飯豊会から寄贈された桜を植樹する第一小児童

- 03 町総合防災訓練
災害に備えよ
- 04 地区文化祭
にぎわう文化の秋
- 06 「けんしん」であんしんを
健康でいられる期間をより長く
- 08 食のもったいないを考える
おいしく食べきるヒント
- 09 本で育つよ！飯豊っ子の心
- 10 第三セクター決算報告
- 11 みんなで進めよう！介護予防！／町民川柳
まちかどNEWS
- 12 第44回飯豊町芸能発表会／飯豊町高齢者体育レクリエー
ション大会／第13回宇津峠歩こう会 ほか
- 14 直伝おふくろの味
- 15 子育てファイル／あ～す図書室情報
- 16 いいで・ヘリテイジ／町長の見て歩き
- 17 健康ikiikiプラス
- 18 お知らせ／戸籍の窓／人の動き／編集後記
- 20 第4回心の古里いいでフォトコンテスト
特別賞「未来の若衆」

町のホームページから

さらに情報を！

町からのお知らせや情報は飯豊町ホームページにも掲載しています。
大きなアイコンとすっきりしたデザインで、だれでも見やすく、欲しい情報が簡単にさがすことができるように工夫されています。
どうぞアクセスし、生活情報に役立ててください。



www.town.iide.yamagata.jp



the most beautiful
villages
in japan

飯豊町は「日本で最も美しい村」連合に加盟しています。
これからも美しい景観と里山文化に磨きをかけていきます。

今月の
表紙

桜の期待に応えられる ような一っ子に



記念碑の前に、児童代表と
東京飯豊会 山口会長

11月1日、第一小学校に、東京飯豊会から寄贈された桜の植樹が行われました。また、植樹に際して記念碑も建立されました。現代を指す21世紀に掛けて21本の桜の木を、154名の児童たちと、関東近郊から来町された16名の東京飯豊会の会員が、新校舎の西側と南側に植樹しました。児童たちは学年ごとに分かれ、満開の桜を期待しながら、苗木の根元に丁寧に土をかけた。



住民101名が注視する中行われた対策本部の各種訓練

町総合 防災訓練

2017.11.5
in 中津川体育館

震度6強。震源は長井盆地西縁断層帯。台風接近による豪雨。家屋浸水と土砂災害の恐れあり

災害に備えよ

11月5日、中津川体育館を主会場に、長井盆地西縁断層帯を震源とした地震と豪雨による水害・土砂災害を想定した「町総合防災訓練」が行われました。参加者は、中津川地区住民や消防団員、応急手当普及員など約300名。午前7時の緊急招集訓練を皮切りに、応急給水訓練や初期消火訓練など18種類に及ぶ訓練が行われました。

体育館の中に設置された災害対策本部では、避難訓練に参加した地区住民が注視する中、災害情報収集訓練や伝達訓練などが行われました。また、救急車の到着が困難な場合を想定し、負傷者への応急手当訓練が行われました。実演指導に当たった応急手当普及員は、負傷者役となった住民をモデルに、身近な物を使った手当の方法とその手順を分かりやすく説明していました。

屋外では、応急給水訓練や初期消火訓練、炊き出し訓練、水防訓練などが行われました。倒壊家屋から被災者を救出する訓練では、救出に移動した消防車両が倒木や倒れた街路灯で前進できない状況を想定して行われました。協力要請を受けた長井



応急手当普及員などによる応急手当訓練

警察署員の誘導で災害時応援協定業者が現場に駆け付けて障害物を除去し、消防車両の交通路を確保しました。倒壊家屋に到着した消防団員はチェーンソーを使い被災者を救出しました。火災防ぎ訓練では、逃げ遅れた方の救出訓練も行われました。消防署飯豊分署員が高さ5mの壁を三連はしごを使ってよじ登り、2階の要救助者の元へ。安全帯などを装着させ、ロープを垂直に垂らし地上に救出しました。機敏な動きと緊迫感のある救出訓練を会場の誰もが固唾をのんで見守っていました。ほかに、総務省から貸与されたゴムボートやバルーン灯光器などの展示や、火災時の煙による視界不良を体験できるコーナーが設けられました。



消防車両の通行を妨げる障害物の除去訓練



消防団による水防訓練（積み土のう工法）



消火器を使った初期消火訓練

地区文化祭

Cultural
Festival

にぎわう文化の秋

秋の農作業がひと段落した10月下旬、各地区公民館や小学校などを会場に、地区文化祭が開催されました。

芸能発表や各種スポーツ大会、つきたてもちの振る舞い、農産物の展示即売やリサイクルバザー、手打ちそばの売店、風景画の貼り絵など、地区それぞれに工夫を凝らした多彩な催事が行われ、多くのお客さまが訪れました。

また、会場のホールや会議室などには地区の年間活動の記録写真や動画、サークルや子どもたちの力作、家庭のお宝や骨董品、珍しい形の野菜などが所狭しと展示され、訪れた方々の目を楽しませていました。

どの会場でも、幅広い年代が楽しめるプログラムが組み立てられ、大勢の人たちでにぎわっていました。

中部地区



展示】 婦人学級のメンバーが、一つ一つ手づくりした着物をあしらった壁掛け。今後、公民館への寄贈が予定されている。ほかに、手芸や生け花などが並んだ



催し】 自ら考案した振り付けで踊る創作ダンスに会場は大いに盛り上がった。ほかに、大正琴の演奏や日本舞踊、社交ダンスなども披露された

白樺地区



展示】 かわいらしい園児の作品や第二小児童の絵画、小菊や松の盆栽、カップフラワー、スタンドグラス、骨董品、防災グッズなどが展示された



催し】 親子で楽しくダンス。恥ずかしがりな小さな子どもたちも、後半になると体全体を使って踊りを披露した。ほかに、アコースティックコンサートなどが行われた

東 部 地 区



展示】 公民館事業で添川小4年生以上が作ったわら細工が並んだ展示コーナー。ほかに、珍しい形の野菜や、骨董品、生け花などが展示された



催し】 ステージでは、歌謡と舞踊の発表が行われた。ほかに、上代そばの会による手打ちそばの販売、もちの振る舞い、折り紙教室や農産物の直場なども行われた

西 部 地 区



展示】 展示室に所狭しと並べられた作品。壁飾りや小物入れ、ポーチなど、グループ活動で作った作品は、同じ材料でも作り手のセンスで世界に一つだけの作品に



催し】 芸能発表会で登場したのは、ユーモラスなデュエットソングの歌謡ショー。ほかに、「大きなかぶ」の寸劇や民踊などが披露された

中 津 川 地 区



展示】 ペーパークラフトで手づくりされた手上げかごや生け花、風景写真のほか、ハロウィンコーナーには地区内の子どもたちが仮装した写真などが展示された



催し】 今年度初の試みとして、縦1.4m、横2.3mの大判用紙に、地区内の風景画を貼り絵で作成。4グループに分かれて、子どもからお年寄りまで約50名が制作に取り組んだ

健康でいられる期間をより長く

「けんしん」であんしんを

「忙しいから」「体調が悪い時には病院を受診できるから」などと、ついつい健診を後回しにしていますか？健診を受けることで、自分の現在の体の状態を知り生活習慣病の予防が可能です。あなたの大切な健康を守るため、健診（検診）を受けましょう。

特定健診は生活習慣病予防の第一歩

特定健診は毎年受診しましょう

○特定健診を受けるとどんなよいことがあるの？

メリット1 特定健診ひとつに**たくさんの検査**が含まれています！

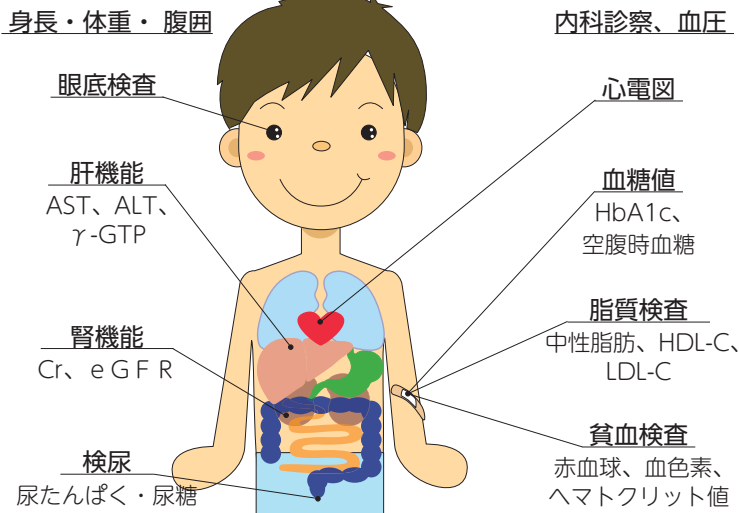

メリット2

毎年特定健診を受けることで、自身の健康状態を毎年比較でき継続して把握できます。

メリット3

生活習慣病のリスクを早期発見できます。生活習慣の改善につなげるよいチャンスです。

メリット4

特定健診を受診し、生活習慣病を予防することで一人一人の医療費を抑えることができます。

生活習慣病にかかる1人当たりの医療費
(自己負担割合3割の場合)

(平成28年度国保統計より)

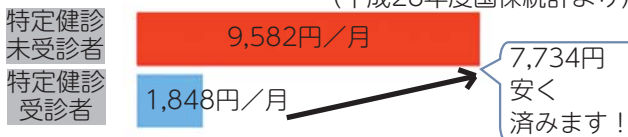

メリット5

健診結果説明会にて、保健師、管理栄養士が一人一人に合った健康づくりの方法を一緒に考えます。

～健診結果説明会の様子～



死亡原因の半数以上が

生活習慣病

町の死亡原因の半数以上が「がん」「心臓病」「脳卒中」などの生活習慣病です。

生活習慣病とは、普段の良くない生活習慣（食生活・運動不足・飲酒・喫煙など）の積み重ねにより引き起こされる病気です。「症状が出てから病院に行けばいい」と油断していると、糖尿病や高血圧症、脂質異常症などを進行させてしまいます。

町死因別死亡率 (H27)

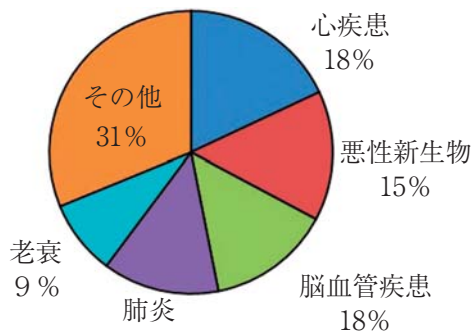

(県の統計HPより)

がんは早期発見がカギ

日本人の死因の第一位が「がん」です。国民の三人に一人ががんで亡くなっています。がんは症状が出るころにはかなり進行しているケースが多いことから、がん検診を受けて早期発見・早期治療が大切です。

「けんしん」を受ける最後の機会です！

今年、「けんしん」を受けていない方は、**土曜日健診**を受けましょう！

町では、今年健診を受けられなかった方や、平日は時間がとれない方のために、土曜日健診を実施いたします。今年、最後の町の健診になりますので、まだ健診を受けていない方は、ぜひこの機会に受けましょう！

平成29年度は総合健診がさらに充実しました！

- ①20歳～39歳で職場の健診がない方も健診の対象となります（若者健康診査）。
- ②若者健康診査・特定健康診査の健診内容に空腹時血糖を追加しました。
- ③75歳以上の「特定健康診査」の名称を「高齢者健康診査」に変更しました。



◇未受診者健診日程◇

実施日	対象地区	会場	受付時間
11月25日(土)	中・萩生・手ノ子・高峰・中津川	健康福祉センター	7:30～9:00
12月9日(土)	椿・小白川・黒沢・添川・松原	健康福祉センター	7:30～9:00

◇けんしんを受ける流れ◇

【今年、健診を申し込んだが受けられなかった方】
11月上旬に、問診票および尿検査・大腸がん検査の容器などをお送りします。

【今年、健診の申し込みをしていない方】
申し込みが必要です。下記にご連絡ください。



◇特定健診・がん検診の料金表◇

健（検）診項目	対象者	内容	自己負担額（円）
① 若者健康診査 （旧：特定健康診査）	① 20歳～39歳で職場の健診がない方	身長・体重・腹囲・血圧・内科診察・血糖（HbA1c、②空腹時血糖）肝機能・脂質・検尿・貧血検査、心電図、眼底検査、腎機能検査	1,500
特定健康診査	40歳～74歳（国民健康保険加入者）※		無料
① 高齢者健康診査 （旧：特定健康診査）	75歳以上 後期高齢者医療保険加入者	身長・体重・内科診察・血圧・血糖（HbA1c）・肝機能・脂質・検尿・貧血検査、心電図、眼底検査、腎機能検査	無料
呼吸器検診 （レントゲンのみ）	40歳以上	胸部レントゲン撮影	400
	65歳以上		無料
呼吸器検診 （レントゲンと痰検査）	50歳～64歳	胸部レントゲン撮影 喀痰検査（3日分）	1,400
	65歳以上		1,000
胃がん検診	35歳以上	胃透視（バリウム）	1,600
大腸がん検診	35歳以上	便潜血検査（2日分）	600
	無料クーポンをお持ちの方		無料
前立腺がん検診	50歳以上の男性	血液検査（PSA）	800
肝炎ウイルス検診	41歳以上	血液検査	1,000
	無料受診券をお持ちの方		無料
各種 オプション検査	希望者 内容：腹部エコー検査、骨密度測定、胃がんリスク評価		全額自己負担

※国民健康保険加入者以外（社会保険などの扶養）の方で特定健康診査を受診する方は受診券が必要です。また、料金・検査内容も保険によって異なります。

申込・問合せ先／町健康福祉課 健康医療室 ☎86-2338

食のもったいないを考える

はじめに ー食品ロスの実態ー



「食品ロス」とは、食べられるのに廃棄される食品のこと。日本では年間約621万トンに上ります。国連の機関から、栄養不足の人（約8億人・世界の9人に1人）に援助される食品は年間約320万トン。「もったいない」は、日本で生まれた言葉です。この精神で、おいしく食べきるヒントを実践しましょう。

日本の食品ロス量

621万 t

体積：東京ドーム5個分



世界全体の食品援助量

320万 t

約2倍!



(カット絵提供・野菜を使い切る情報：農林水産省広報紙「a f f (あふ)」より)

家庭編

家庭では、内訳をみると過剰除去が5割強。健康で体にも家計にも優しい工夫を紹介します。

ー家庭での食品ロス内訳ー

55%	過剰除去	野菜の皮の厚剥きなど、食べられる部分まで廃棄
27%	食べ残し	提供された食事を残して廃棄
18%	直接廃棄	賞味期限・消費期限が切れ、食事として提供せず廃棄

ー野菜を使い切るー



- ー 刻んでみそ汁の具や炒め物に
- ー やわらかいのでサラダに
- ー 大根おろしや煮物、みそ汁の具に
- ー 拍子木切りにして豆腐代わりにした「マーボー大根」などにも
- ー 辛みが強いので火を通す料理か漬物に

ー環境にやさしい料理レシピ2017ー

山形県では食品ロスの少ない料理を募集し、レシピをホームページで公開中。

(役場住民税務課生活環境室でも配布しています)

◆主食部門グランプリ「具だくさんキッシュ」

ジャガイモの皮やしいたけの石づきを使ったキッシュ。皮や根元まで無駄なく使うことで、食物繊維たっぷりボリュームアップします。1人前の調理コストは200円。



宴会編

宴会ではランチや定食の約5倍の食品ロスが発生。次の運動を実践しおいしく料理をいただきます。

ーさんまる いちまる 30・10運動ー

- 確認タイム** 乾杯前に幹事から趣旨を説明 出席者の心を1つに
- 味わいタイム** 最初の30分、自席で出来立ての料理を味わう
- お楽しみタイム** 料理も忘れずに、会場内で親睦を深める
- 食べ切りタイム** 最後の10分、もう1度料理を味わう

町内飲食店へのアンケートより

Q 30・10運動について

- | | |
|-----------------|-----|
| ①推進したいと思う | 10店 |
| ②推進したいとは思わない | 2店 |
| ③わからない(どちらでもない) | 2店 |

→①の場合、どのようになれば推進されると思いますか？

- | | |
|--------------------------|----|
| ①利用者(町民)の食品ロスや運動を考える機会の増 | 7店 |
| ②飲食店が食品ロスや運動を推進できる機会の増 | 5店 |
| ③行政などの機関が広報などの周知を行う機会の増 | 7店 |

終わりに ー「もったいない」の推進ー

アンケートでは、宴会の趣旨にそぐわない場合がある、店が仕切ることではない、という意見も。先進国・日本。「お金を払って買った物を残すのは自由」という概念が、私たちにはあるのかもしれませんが。町では、今後も食品ロスの低減に努めます。「もったいない」の推進に、町民の皆さまのご協力をよろしくお願いします。



問合せ先
役場住民税務課生活環境室 ☎87-0514



本で育つよ！飯豊っ子の心



読書の秋。読書には、「知識を深める」「こころを育む」など、人生が豊かになるプラスの要素がたくさん。飯豊町の子どもたちも『本を読む』ことで日々成長しています。11月の読書月間にちなんで、飯豊町の小中学校で取り組んでいる読書活動について紹介します。

「たのしい読書イベント 盛りだくさん！」

◆第一小「本の郵便局 飯豊支店」
図書委員会のイベント。自分のお薦めの本をハガキに描いて、友だちと交換し合います。



◆添川小「物語かるた大会」
物語の内容が読まれ、その物語に合った絵を、かるたのように取り合います。



◆手ノ子小「古本まつり」
古くなった本を展示して、期間中の朝読書の時間に全校生・全職員で読みます。



「家族と一緒に！家庭読書」

◆第二小「親子リレー読書」
親子で1冊の本を読み、その感想をファイルに書いて、クラス全員でリレーのように回していきます。



◆毎月一回の「家庭読書」
家庭でも読書に親しんでほしいという思いから、各小中学校でうちの人と一緒に本を読む「家庭読書」に取り組んでいます。



↑今年から飯豊中では、1年生が幼稚園・保育園を訪問して、読み聞かせをする活動を行っています。

「地域の方々の読み聞かせ・ 学校司書のブックトーク」

◆飯豊読み聞かせの会「あ～すまいりーず」による読み聞かせ
地域の読み聞かせ会の方々に、全学校で学年に合わせた読み聞かせをしていただいています。



◆学校司書によるブックトーク
季節行事や授業内容に合わせて色々な本を紹介し、子どもたちの読書の幅を広げています。



「子どもたちが行きたくなる図書室に！」

◆時期に合わせたテーマ展示
季節や行事に合わせて、お薦めの本を展示しています。今年の梅雨は、第一小の図書ホールに傘が現れました。



◆図書に関するお知らせの掲示
子ども新聞や図書イベントのポスターなどを掲示しています。



◆様々なイベントの開催
図書室では、子どもたちが楽しめるイベントを行っています。写真は第一小のハロウィンイベント「おばけをさがそう！」



ご家族で読書はいかがですか？この機会にあ～す図書室もぜひご利用ください。
問合せ先／役場教育総務課学校教育振興室 ☎87-0519

雇用創出・経済活性化を目指して

町が50%以上出資する5つの第三セクターについて
その経営状況と決算を報告します。

【問合せ先】
役場商工観光課観光交流室
☎87-0523

㈱飯豊町産業開発公社

主要業務：しらさぎ荘、白川荘および
白川湖周辺施設の管理運営
所在地：添川3020番地5
設置時期：平成3年10月
資本金：2,000万円
町の出資割合：85.2%
従業員数：18名
28年度売上高：2億2,993万円
当期利益：2,306万円



しらさぎ荘



白川荘

第三セクターとしての経営基盤強化を目的として、同じ観光宿泊施設運営を行う(株)緑のふるさと公社との合併に向けた協議を進めてまいりました。その結果、本年3月31日に(株)飯豊町産業開発公社への合併、4月1日商号変更を行い、平成29年度は(株)飯豊町地域振興公社としてスタートしています。

合併により、決算書の数値で各事業所の経営状況を見ることは困難となっています。これまでのマイナス繰越剰余金は解消されましたが、依然として厳しい状況にあることは間違いありません。

【添川事業部】 しらさぎ荘

入浴者は約12万7,000人（対前年比7.4%減）、宿泊者は約9,000人（対前年比3.4%減）となりましたが、日帰り宴会部門における季節ごとのさまざまな企画やプランの提供により、売上高はほぼ前年並みとなりました。

しかし、宿泊における少人数化や機械設備の老朽化による効率低下の影響もあり、営業利益は▲738万円となりました。

【中津川事業部】 白川荘および白川湖周辺施設

観光客の入込みが最も多くなる山菜時期と秋の行楽時期にダム道路の通行止めが重なり、大幅な売上げの減少が予測されましたが、町対策支援事業の効果もあり、結果として約1割減に留めることができました。

どの施設も築20～30年以上経過し、機械設備の不具合が頻発し、メンテナンス料などが膨らむ状態となっています。合併直前における営業利益は▲728万円で、大きな経営転換を図りながら組織強化、売上げ増大に取り組んでまいります。

飯豊めざみの里(株)

主要業務：道の駅いで・めざみの
里観光物産館の管理運営
所在地：松原1,898番地
設置時期：平成7年5月
資本金：5,000万円
町の出資割合：51%
従業員数：24名
28年度売上高：6億4,628万円
当期利益：165万円

ダム道路通行止めによる団体用わらび園の売上げが大きく減少しましたが、閑散期の冬期に5,000人以上の団体食誘客を得ることができ、売上高は3.1%の増になりました。新しい取り組みとして、初売り企画を町内向けにチラシ折り込みしたことや、ドッグランを設置したことにより、多くのお客様をお迎えすることができました。

来館者数は約48万人（対前年比4.3%増）、売上高は約6億4,628万円（対前年比3.1%増）、当期純利益165万円、繰越利益剰余金1,556万円となりました。



めざみの里観光物産館

(有)どんでん平ゆり園

主要業務：どんでん平ゆり園の管理
運営
所在地：菰生3,341番地
設置時期：平成14年1月
資本金：2,100万円
町の出資割合：89.3%
従業員数：1名
28年度売上高：4,302万円
当期利益：44万円

気候による大きな影響も少なく、ゆりが例年以上に順調に生育したことにより、入園者数は昨年をさらに185人上回る結果となりました。開花状況に応じた入園料減額を厳しく見定めて対応したことにより入場券売上げは減少しましたが、多くの皆さまの除草のご協力によって、より整備された美しい公園でお客様をお迎えすることができました。

総入園者数31,095人（対前年比0.6%増）、売上高は約4,302万円（対前年比11.4%減）、当期純利益は44万円となり、繰越利益剰余金は▲906万円となりました。



どんでん平ゆり園

(有)エルベ

主要業務：農家レストランエルベの
管理運営
所在地：菰生3549番地の1
設置時期：平成15年4月
資本金：300万円
町の出資割合：78.3%
従業員数：1名
28年度売上高：3,483万円
当期利益：▲199万円

地元食材を使ったメニューの開発や、生産者や親子などのイベント企画を行うとともに、経営改善に向けて予約制による夜間営業を継続し経費削減に努めました。また、ランチタイム後の集客をはかるティータイムプランやデザートバイキングなどの取り組みを行ったものの売上減少傾向に歯止めをかけることができず、大変厳しい経営状況となりました。

売上高は約3,483万円（対前年比11.5%減）、当期純利益は▲199万円、繰越利益剰余金▲763万円となりました。



農家レストランエルベ

みんなで進めよう！介護予防！

地域版



ケアハウスめぎみの里

参加者 8名
 開始日 平成28年11月4日
 会場 ケアハウスめぎみの里
 実施日 毎週金曜日 10:15~



いきいき100歳体操
 取り組みんでいます！
 「ケアハウスめぎみの里」では、毎週施設内の食堂に集まって体操に取り組んでいます。
 同施設では、以前から三味線演奏会など、定期的に入居者の楽しみづくりや介護予防の活動を行っていましたが、近年、入居者の高齢化に伴い、介護保険サービスを利用する方が多くなってきたため、新たに体操を始めました。
 昨年12月からは、町と連携して、認知症について理解を深める機会として「茶屋よつごえ」を毎月開催し、入居者だけではなく、町民を交えた活動にも積極的に取り組んでいます。
 100歳体操を続けている皆さんに感想を聞きました。

【参加者の感想】

- ・体操では普段使わない筋肉を動かすので、身体が柔らかくなった気がする
- ・イスの手すりにつかまらずに、立ち座りできるようになった
- ・ベッドからの起き上がりが楽になった
- ・これからも体操を続けたい（参加者全員）

【いきいき100歳体操を始めましょう！】

いきいき100歳体操のことを詳しく知りたいという集落や団体には、町職員がお伺いして体操の説明をさせていただきますので、お気軽にお問い合わせください。

町民川柳



お題／「味」または自由題

- ・年かさね くしやみするの命がけ 石原 遠藤 なつ
 - ・霧深き 色づく山は 秋の味 石原 井上 ヨシ
 - ・秋日より 刈田飛び立つ 群すずめ 添川 二瓶 モト
 - ・秋深し かぞえきれない 芋煮会 昭和 米野 彌壽男
 - ・今日の芋 ネコも見向かぬ 日が多い 昭和 高橋 和雄
 - ・ほし柿に 願いをこめて お正月 石原 高橋 ふみ
 - ・秋風や 落ちた落ち葉を そっとみる 石原 松田 昭子
 - ・未だ々々 亡母秘伝の 味が出ず 椿 加藤 秀夫
 - ・ふるさとの 料理は味よし 香りよし 昭和 船山 喜久男
 - ・味道楽 外から見れば 食いしんぼう 昭和 横山 源作
 - ・星ながめ 寒さ感じる 秋の空 石原 宇津木 つね
 - ・今日もまた ロケット弾が 飛んでくる 匿名 匿名
 - ・道連れて 薬持参の 旅かばん 手ノ子 中村 文子
 - ・パパずきが 小四になり パパうざい 添川 ニヤン子(雅号)
 - ・生きがいを 友と語りて 湯のけむり 中 長岡 幸子
 - ・敬老祝宴 ♪矢切の…とび入 踊り出る 中 大谷部 ハル
 - ・老人会 いも煮の味に 楽しんで 萩生 後藤 カコ(雅号)
 - ・出番です 炬燵セイター ホツカイロ 萩生 樋口 忠夫
- ◆作品を募集しています。毎号先着18名(1人1作品)を掲載します
 ◆お題／「豆」または自由題
 ◆提出方法／掲載号の前月の第4木曜日までに、未発表の自作の川柳と住所、電話番号、氏名(または雅号)を明記のうえ、はがきまたはFAXで提出
 ◆提出・問合せ先／役場総務企画課情報防災室 ☎8710522 FAX 7213827

まちかどニュースは、皆さんの広場です。
地域のできごとやご意見などお気軽にお寄せください。
役場総務企画課情報防災室まで（直通☎87-0522）



第44回飯豊町芸能発表会

練習の成果をいかんなく発揮

10月15日、あ～すで「町芸能発表会」が行われ、町内の14団体から延べ92名が出演しました。社交ダンス、民謡、日本舞踊、大黒舞や和太鼓など、バラエティーに富んだ芸能が次々と披露されました。発表会最後の出演は、歌謡に合わせてあでやかな舞を披露する歌謡舞踊。どの団体も日頃の練習の成果を精一杯に発表し、会場に詰め掛けた約450名の観客から大きな拍手を受けていました。会場入り口には愛好家による盆栽と生け花も展示されました。

第13回宇津峠歩こう会

峠道から歴史を学ぶ



10月29日、手ノ子地内で「宇津峠歩こう会」が行われました。峠の歴史的・文化的な価値と美しい自然を広く知ってもらおうと、同区協議会宇津峠部会（高橋純部会長）が企画して、今年で13回目。降りしきる雨の中、小学生6名を含む約30名が参加して、落合地藏尊にお参りしたあと、旧跡や遠望地に立てられた案内看板やガイドの説明を聞きながら、片道約3kmの峠道を歩きました。

飯豊町高齢者体育レクリエーション大会

仲間と共に健康保持



10月19日、あ～すで、町老人クラブ連合会主催の「高齢者体育レクリエーション大会」が開催されました。町内全域から約250名が参加し、地区ごとの所属クラブに分かれて公式ワナゲやゴム輪送りリレー、まり入れなどを行い健康保持と仲間との親睦を深めました。競技中は参加者の掛け声と拍手が飛び交い、会場内は盛り上がりを見せました。優勝は黒沢寿会でした。



常福院 不動明王三尊像公開修復

身近にある像に興味深々

10月28日から30日の3日間、常福院（添川）に安置されている不動明王三尊像の公開修復が行われました。これは、やまがた社会貢献基金を通してアサヒビール株式会社からの助成金により修復の一部を実施できることになったもので、岡田靖氏（東京芸術大学国際文化財修復プロジェクト室）の手で修復が施されました。公開時には添川小学校の児童約50人が訪れ、身近にあった大きな像の存在に驚きながら、修復の様子を食い入るように見つめていました。

東部少年教室「わら細工」学習

わら細工で交流



10月10日、しらさぎ荘前園芸ハウスで、東部少年教室「わら細工」学習が行われました。添川小の4～6年生の児童15名が参加し、地区の高砂会から講師の方を迎え「足中ぞうり」を作りました。熊手でわらをすき、両手でなうと、両足の指に引っ掛けてぞうりを編んでいきます。参加した児童からは「縄をなうのが難しい」との声が聞かれました。完成したぞうりは地区文化祭で展示されました。

第2回「森づくり」と「里山を考える」集い

里山の再生を見据えて



10月14日、手ノ子地区で、同区協議会主催の「『森づくり』と『里山を考える』集い」が開催されました。午前中は八幡山「桜の森」の一部でカエデなどの苗木の植栽を行い、紅葉の森として整備されました。今回で2年目となるこの企画は、全体で13ヘクタールの里山を作成しようと、今後継続的に植栽などを行い整備されます。午後は西部地区公民館で山大農学部菊池俊一准教授による講演が行われました。



手ノ子小3年生とふるさと学園
交流会（手ノ子小学校）



第56回飯豊町駅伝競走大会
（椿地内）



いいでウォーキング
（中津川地内）

直伝おふくろの味



季節野菜のじんだんがけ

素材本来の味を楽しむ。彩り豊かな一品

【材料】

◇カボチャ	600
◇ニンジン	100
◇ササギ	適量
◇カノコ	140
◇枝豆	200
◇砂糖	大さじ1
◇塩	小さじ1

【作り方】

- 1 カボチャは皮をむき一口大に切る。鍋に移しカボチャがかぶるくらいの水を注ぎ、砂糖、塩で味付けして中火から弱火で煮る。
- 2 ニンジン、カノコは皮をむいて細切りにし、ササギ、カノコは適当な大きさに切り、火が通るまで茹でる。カノコは茹であがったら手で絞り水気を切る。
- 3 枝豆は茹でて豆をはじいたら、ミキサーにかけ、好みで砂糖、塩で味付けし、じんだんを作る。
- 4 カボチャ、カノコ、ニンジン、ササギの順に盛り付け、上からじんだんをかけたら出来上がり。

調味料を最小限にして、素材の旨みを引き出しています

今回紹介する料理は、季節の野菜を使った、シンプルな一品です。素材の旨みを引き出すために、味付けは砂糖と塩のみです。また、科学調味料も一切使用していない体にやさしい料理です。

調理の際のポイントには、カボチャを煮る水の量です。水気の少ないほくほくとした状態に仕上げるために、カボチャがかぶるくらいの水量で煮ます。カボチャの状態をみながら、水を足して焦げ付かないようにしましょう。また、カノコは、土やゴミを丁寧に水洗いして、塩気の効いたお湯で3分程茹でてください。

切って煮るだけの簡単調理です。自宅にある野菜を使って素材本来の味を楽しんでみてください。食べる時には、じんだんを野菜全体にからませてから食べるとより一層旨みが引き立ちます。



中津川地区

食生活改善推進員

※右から順に

宮城好子さん

岡桂さん

鈴木芳子さん



こどもみらい館の予定表 (11月・12月の日程)

11月14日(火) 10:30~	保健師さん指導
15日(水) 10:30~	おはなし広場
17日(金) 10:00~	音楽の広場
29日(水) 10:30~	かんがるー広場
12月2日(土) 10:00~	クリスマス会※要申込み
6日(水) 10:30~	おはなし広場
9日(土) 10:30~	ブックスタート
12日(火) 10:30~	親子リトミック
13日(水) 10:30~	あそびの広場・避難訓練

クリスマス会

12月2日(土) 10:00~

わくわくぐりぐら広場・ミルキーウェイのコンサート・サンタさんも登場するよ。事前申し込みの方にプレゼントを用意します。

episode

子育て応援
kosodate
ouendan
談

「スキンシップは絵本から」

椿のTさんより

皆さんは、子どもと秋の夜長をどのようにすごしていますか？私は定番ですが、寝る前に子どもたちに絵本を読んであげます。毎日、慌ただしい時間の中で、絵本を読んであげることが子どもへのスキンシップだと感じています。また、母親が絵本を読む声や表情によって、子どもの情緒が安定するそうです。そして、同じような時間に絵本を読むことで、寝る時間ということが子どもにもわかるようになるので、生活リズムを整えるという意味でも良いと感じています。

最近ではスマホが身近になり、子どもでも容易に扱えるようになってきましたが、一番は親との会話やスキンシップなどの愛情や優しさが必要だと思うのです。一秒でも長く子どもと接する時間を作り、親と子の絆を築いていきたいものですね。

●こどもみらい館 ☎72-3336

開館日/火曜日から土曜日 休館日/月曜日、日曜日、祝祭日
利用時間/8:30~12:00、13:00~17:00

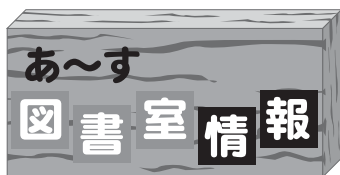

今月の おすすめ図書



児童図書

まっすぐな地平線

森島いずみ/著 偕成社

小学6年生の悠介は、3年前に北京で知り合ったミンミンという中国人女性が、日本に来ることを知る。真つすぐな性格のミンミンに振り回される悠介だったが…。国境を越えた2人の絆をやさしく描く。



児童図書

ゆめのなかのぼうけん

たちもとみちこ作 赤ちゃん和妈妈社

ふたごのきょうだい、ラオとリズがみている夢が迷路になっちゃった！遊園地、野原、サーカス、海…さまざまな「ゆめのいる」で遊べる本。クイズも掲載。



一般図書

教場 0

長岡弘樹/著 小学館

「こんな謎も解けないなら、交通勤務からやり直せ」極悪人も新米刑事も震え上がる鬼教官、風間が、殺人現場に臨場！警察学校小説。



一般図書

サラリーマン大喜利 仕事のストレスが笑いに変わる

水野敬也、岩崎う大/著 文響社

仕事のストレスが笑いに変わる！プロジェクトが失敗した時、上司がオヤジギャグを言った時など、社員が仕事で遭遇しがちな場面を取り上げ、自由な発想で対応する方法から爆笑ネタ、偉人の発想まで、大喜利形式で紹介する。

●開館時間 午前9時~午後5時

●休館日 毎週月曜日・祝日

●問合せ先 町民総合センターあ〜す図書室 ☎72-3111

飯豊遺産

いいで・ヘリテイジ

20

一渡邊六郎兵衛家と長屋門①—

江戸時代から続く旧家には「豪農」といわれる家があります。多くの人を使い、広大な農地で大規模な農業を行って巨富を築いた家です。ここ飯豊町にも置賜を代表する豪農がいました。現在も黒沢区にある「渡邊六郎兵衛」という家です。ひととき目を引く巨大な「長屋門」があるお宅をご存知の方も多と思います。

もともと渡邊家は中世に南東北を広く支配した伊達家の家臣だった家です。しかし豊臣秀吉の命令によって伊達政宗が宮城に移ると、当時の渡邊家当主であった治部少輔（じぶしょうゆう）は政宗とともに宮城に移り、上杉家が置賜を支配した後はその末弟である土佐（とさ）という人物が家を継いで農家になりました。その後、五代目から「六郎兵衛」を名のり、代々その名を襲名したのです。特に六代目は周辺地域の6つのお堂と自宅をすべて改築、分家を3軒出すなど大変盛んでし

た。七代目からは酒造業を開始、さらに経営は良くなっていきます。酒造業は明治以降も順調でしたが、第二次世界大戦後、アメリカの指揮によって豪農の田地が取り上げられることになり、多くの豪農がだめになる中、六郎兵衛家の経営も傾いていきました。



渡邊家の歴史を伝える古文書



渡邊六郎兵衛家長屋門

問合せ先／社会教育課生涯学習振興室 ☎72-3111

砂、という言葉にはどこかロマンチックな響きがある。なぜだろうか。「砂山の砂に腹這ひ初恋のいたみを遠くおもひ出づる日」は石川啄木の歌集「一握の砂」に掲載された短歌である。打ち寄せる波と崩れゆく砂の姿に切ない初恋の思い出を重ねあわせた若き日の啄木である。

作家、安倍公房の代表作「砂の女」。砂の中に暮らす女の中に迷い込んだ男の物語から非日常の世界と人間の生命力を描いて話題を呼んだ。

「潮の匂いに包まれながら 砂に埋もれて眠りたい」と歌いあげた水森かおりの「鳥取砂丘」。大ヒットしたご当地ソングも砂の情景に男と女の別れを投影する。「鳥取砂丘の道は迷い道 ひとり生きて行けるでしょうか」と歌い上げる、泣かせる歌である。

飯豊山の麓に、五百万年前の太古の砂の鉱脈が眠っているのをご存じだろうか。遅谷の砂である。現在も鉱山事業で採掘が続いている。この砂の鉱脈は、日本列島を一直線で結んだ線上にあると主張した同志社大学の三輪茂雄教授の説が面白い。

日本海側の仁摩町琴ヶ浜から網野町の琴引浜を通り、飯豊の遅谷を貫いて太平洋側宮城県牡鹿町の九九鳴浜に至る直線を指す。地名からも推測されるとおり砂の鉱脈は「鳴き砂」の存在と符合するのである。この縁から島根県仁摩町の巨大砂時計、三百六十五日に一回転するサンドミュージアムの砂時計には飯豊町遅谷の砂が使用された。

砂の物語は文学と地学と音楽ばかりではない。数学とも砂は無縁ではない。ここに四分計と七分計の砂時計がある。この二つの砂時計を使って十分間のゆで卵を試みよう。頭の体操である。第一の解答は次。まず四分計と七分計を同時にひっくり返す。四分が落ち切ったところで七分計には三分の砂が残る。そこで卵をゆで始め、三分が終わったところで七分計をひっくり返す。これで十分間である。しかしこれでは実際は十四分かかることになる。ぴったり十分間だけで計るもう一つの方法がある。正解やいかに。

砂時計はひっくり返せば元に戻る。過ぎ去った時も戻せばいいのに。

「砂時計」

連載
随想

町長の思ふ歩み

96

後藤 幸平

Karte ⑦

健康福祉課からの健康コラム

health column

健康に関する身近なテーマを2つ取り上げて、皆さんの健康づくりを応援します。

今月の
テーマ

- ・プラス10分で健康に
- ・体幹エクササイズ



◆プラス10分で健康に

【運動不足の現状】

今の時代は移動に車が欠かせず、家事や仕事の機械化により楽で便利な生活をしているため、意識して体を動かさないと運動不足になる時代です。

死亡危険因子の高い順から高血圧(13%)、喫煙(9%)、高血糖(6%)となっており、次いで「身体活動不足」は第4位(6%)とされています。

「H25〜34健康日本21(第二次)」では1日の歩数の目標値を(20〜64歳)男性9000歩、女性8500歩、(65歳以上)男性7000歩、女性6000歩としています。が、平成28年国民健康・栄養調査によると、20〜64歳の1日の歩数の平均値は男性7769歩、女性6770歩であり、65歳以上では男性5744歩、女性4856歩でした。仕事がデスクワークの人だと4000歩未満になり、歩数が少ない現状です。

また、運動習慣のある者の割合は男性で85・1%、女性で27・4%となっており、この10年間でみると女性が減少傾向にあります。年代別にみると、男女ともに70歳以上が最も高く、30歳代で最も低くなっています。

平成28年度の町の健康診断の結果から運動習慣がある人(1回30分以上汗をかく運動を週2日以上、1年以上実施している)の割合は11・6%であり、県の22・6%を大きく下回る結果でした。このように、全国や町の現状をみても、運動不足だということがわかります。

【プラス10分歩こう】

働き世代の方や日々の生活に追われ運動する時間がとれない方は、まず今よりもプラス10分動くことから始めましょう。10分歩行は歩数でいうと1000歩に相当します。

1日にプラス10分体を動かすだけでも「死亡のリスクを2・8%」「生活習慣病発症を3・6%」「がん発症を3・2%」「ロコモ・認知症の発症を3・8%」低下させることが可能であると言われていきます。

【取り組みの例】

〈家〉家事の合間に「ながら体操」、テレビを見ながら筋トレやストレッチ、キビキビと家事をする
〈職場〉自転車や徒歩で通勤、階段を使う、遠くのトイレを使う、椅子に座ったまま腹筋運動、ゆっくり座ってゆっくり立ってスクワット

体幹エクササイズ(パート⑧)

◆WTEEKX

肩から背中そして背筋群まで鍛えられるトレーニングです。肩甲骨を引き寄せて胸を開くと、姿勢がよくなり立ち姿が美しくなります。

①両腕を伸ばしてうつ伏せになった状態から両脚を床から少し浮かせ、同時に上体を反らせながら両肘を背中の方へ引き寄せ、肩甲骨を寄せる。両腕で「W」の字になるように。

②両腕を真横に真っすぐ伸ばし、「T」の字をつくる。胸の筋肉を引き上げるように上体を起こしたまま腕を動かす。



◆ポイント

・肩甲骨を動かすことを意識する
・両脚を床から浮かす

飯豊町役場

電話 0238-72-2111
FAX 72-3827
ホームページ www.town.iide.yamagata.jp
Eメール iide-info@town.iide.yamagata.jp



「あ～す」	☎72-3111	社会福祉協議会	☎72-3353	東部地区公民館	☎74-2447
町健康福祉課	☎86-2233	ひめさゆり荘	☎74-2011	西部地区公民館	☎75-2111
介護老人保健施設	☎86-2117	スポーツセンター	☎72-3086	中津川地区公民館	☎77-2020
国民健康保険診療所	☎72-2300	中部地区公民館	☎72-2126	飯豊駐在所	☎72-2245
附属中津川診療所	☎77-2330	白樺地区公民館	☎72-2242	中津川駐在所	☎77-2110

県営住宅入居者募集

詳細は問い合わせください。

- ◆県営住宅／飯豊アパート(萩生3893-3)
- ◇募集戸数／2戸
- ◇間取り／6畳+6畳+4.5畳+DK
- ◇家賃／14,900円～29,300円
- ◇募集期間／12月4日(月)～8日(金)
10:00～17:00
- ◇入居可能時期／平成30年2月上旬
- ◆申込先／置賜総合支庁西置賜地域振興局1階総合案内窓口(長井市)
☎88-8200
- ◆問合せ先／県営住宅指定管理者(株)西王不動産置賜事務所☎0238-24-2332

公立置賜総合病院から
面会についてのお知らせ

インフルエンザ流行の時期を迎え、入院されている患者さんは免疫力の低下などで感染しやすくなっています。感染予防のため、流行時にはマスクの着用無しでは面会することをお断りすることとなります。また、インフルエンザの患者さんが入院されている病棟は、面会を制限する場合があります。ご理解とご協力をお願いします。

- ◆問合せ先／公立置賜総合病院

☎0238-46-5000

国際理解実践フォーラム2017
～山形から世界を見てみよう～

詳細は「山形 国際理解実践フォーラム2017」で検索。

- ◆日時／11月18日(土)10:00～16:00
- ◆会場／霞城セントラル
- ◆入場料／無料
- ◆申込期限／11月14日(火)
- ◆申込・問合せ先／(公財)県国際交流協会☎023-647-2560

いいでフードフェスタ2017
6次産業化商品出展・消費者モニター募集

飯豊産農産物を使った6次産業化商品の情報発信、飲食店関係者とのマッチング、試食を行う「いいでフードフェスタ2017」を開催します。6次産業化は地域資源を活用した新たな付加価値を生み出す取り組みとして注目されています。

本フェスタにおいて、6次産業化商品の出展者および商品開発に向けたご意見をいただく消費者モニターを募集します。

◆いいでフードフェスタ2017

- 日時／11月27日(月)13:00～14:30
- 会場／農家レストラン エルベ
- 内容／町内産食材や加工品を活用した料理の提供、町内農産物や加工品の展示および試食会

●6次産業化商品出展の募集

- 募集期限／11月15日(火)
- 応募資格／町内産農産物などを活用した加工品
- 内容／いいでフードフェスタ2017での商品展示や試食品の提供
- 申込方法／募集期限まで役場農林振興課農業振興室で配布する出展申込書に必要事項を記入し申し込みください
- その他
試食品は買い取りします

●消費者モニターの募集

- 募集期限／11月15日(火)
- 応募資格／町内に居住の方
- 募集人数／10名程度
- 参加費／1,000円
- 申込方法／電話またはFAXで役場農林振興課農業振興室まで申し込みください。申し込みの際は名前・住所・電話番号をお知らせください
- その他／消費者モニター参加者には11月20日(月)までに入場券を送付します。応募多数の場合は抽選とさせていただきます

地元県議会議員による
置賜地域議員協議会

県議会では、地元議員による地域の課題や施策について審議を行う「地域議員協議会」を開催します。傍聴希望の方はご来場ください。予約不要です。

- ◆日時／11月29日(水)14:30～
- ◆場所／置賜総合支庁西置賜地域振興局講堂(長井市)
- ◆問合せ先／県議会事務局議事調査課☎023-630-2841

ポスター掲示板を
差上げます

衆議院議員総選挙で使用したポスター掲示板(ベニヤ板および杭)を無償で差上げます。ご希望の方は下記までご連絡ください。無くなり次第終了となりますのでご了承ください。

- ※ベニヤ板は1人5枚までです
- ◆申込開始／11月16日(水)9:00～
- ◆申込・問合せ先／町選挙管理委員会(役場総務企画課内)☎87-0520

こせきのまど
戸籍の窓

(10月届け出分)

お誕生おめでとうございます

住所	氏名	ご両親
小白川小	野 琉 聖くん	(誠 庸 祐 美)
小白川安	部 楓 人くん	(成 富)
萩生工	藤 朱 莉ちゃん	(唯 啓 唯 剛)
椿 山 口	真 穂ちゃん	(照 美)
椿 渡 部	湊 斗くん	(崇 歩)
中 嶋 貫	翔 斗くん	(諒 朋 太 美)

心からおくやみ申し上げます

住所	氏名	年齢
萩生 町中	横 山 智 子さん	83
添川 大旦	島 田 ユリ子さん	86
中 中西	大谷部 栄五郎さん	88
椿 財津堂	大谷部 勝 三さん	84
高峰 中通	山 口 陽 一さん	89
数馬	山 口 仁 さん	88
椿 駅前	加 藤 俊 夫さん	79
上屋地	上 野 均 さん	100
高峰 西高峰	遠 藤 俊 明さん	72

※この欄に掲載を望まない場合は届出の際にお申し出てください。

人の動き

10月分 () 内は対前月比			
世帯数	2,374 (-2)	転入	9
人	男 3,567 (-6)	転出	8
	女 3,740 (2)	出生	7
計	7,307 (-4)	死亡	12

さまざまなイベントに赴き、「これだ」と思う一枚を本号の表紙にします。毎回気合いを入れて撮影に臨みますが、10月は雨が多かったため、屋外でのイベントでは思うような写真が撮れず、ギリギリまで表紙が決まりませんでした。今月の表紙に掲載した第一小学校での桜植樹の際には、前日までの雨が止み、快晴とまではいかないものの、爽やかな秋の空の下で、記念碑の除幕式と植樹が行われました。秋の長雨に息子が「どうしててるてる坊主作っておかかったの！外で遊べない！」と怒って泣き出した事を思い出しました。(ともあき)



「みんなの力で子どもを守ろう」
11月は児童虐待防止推進月間
虐待を受けたと思われる子どもを見つけたときや、ご自身が出産や子育てに悩んだときは、ご相談ください。

- ◆相談窓口
 - 「虐待かも」と思ったら ☎189 (イチハヤク)
 - ※地域の児童相談所につながります。連絡は匿名でも可能です。連絡者や連絡内容に関する秘密は守られます
 - 子育て支援に関すること 役場教育総務課子育て支援室 ☎87-0518

11月30日は「年金の日」です

厚生労働省では、「高齢期の生活設計に思いを巡らしていただく日」として、毎年11月30日を「年金の日」としました。ご自身の年金加入記録や年金受給見込み額はいつでもどこでも「ねんきんネット」で確認することができます。この機会にぜひ、ねんきんネットを利用して未来の生活設計について考えてみませんか。

- ◆ねんきんネットの利用方法
自宅のインターネットに接続できるパソコンまたはスマートフォンでユーザIDを取得することで、年金記録などをご確認いただけます。詳しくは日本年金機構のホームページをご覧ください。

- ◆ねんきんネットをご利用いただける方は
役場で、年金記録の確認や紙媒体による記録の交付を行っています。住民税務課住民室へお問合せください。
※代理人の方は委任状が必要です。
- ◆問合せ先/役場住民税務課住民室 ☎87-0511

第50回西置賜地区スポーツ振興懇談会 (兼)平成29年度町スポーツ振興懇談会

- ◆日時/12月2日(土)13:30~15:30
- ◆会場/いいで旅館
- ◆対象者/体育関係者の方
- ◆内容/北京オリンピックシンクロナージュ日本代表 石黒由美子氏による基調講演
- ◆交流/交流会を同会場にて開催 (会費5,000円)
- ◆申込期限/11月17日(金)
- ◆申込・問合せ先/町社会教育課生涯学習振興室 ☎72-3111、町体育協会事務局 (町スポーツセンター内) ☎72-3086

適期到来

福祉のしごと就職フェア

- ◆日時/11月24日(金)13:00~15:30
- ◆会場/伝国の杜置賜文化ホール (米沢市丸の内1-2-1)
- ◆入場料/無料 (事前申込不要)
- ◆対象者/福祉の仕事を探している方
- ◆内容
 - 福祉事業所との個別面接会
 - 各種相談コーナー
 - 「伝えたい!福祉の仕事の魅力」 介護施設の第一線で活躍する現役職員が本音で語るトークショー
- ◆問合せ先/ハローワーク米沢 ☎0238-22-8155、県福祉人材センター ☎023-633-7739

労働保険加入のお知らせ

労働保険の加入手続きはお済みですか?
労働保険とは、労災保険と雇用保険を総称した保険であり、労働者を1人でも雇用している事業主は加入する義務があります。
労働保険は、労働者が業務上や通勤途上で被災した場合の保険給付や、失業した場合に支給する保険給付を行うために重要な役割を果たしています。
従業員、パートタイマー、アルバイトなど労働者を1人でも雇っていただければ、今すぐ労働保険に加入しましょう。
◆問合せ先/県労働局労働保険徴収室 ☎023-624-8225または最寄りの労働基準監督署・公共職業安定所

第4回 心の古里いいでフォトコンテスト

テーマ：あの人に送りたい一枚～いいで町～

特別賞 「未来の若衆」



ISO500 1/40秒 F8

佐藤秀明審査員の講評

古典的な衣装をまとったカメラ目線の若者たちの様子から、祭りの合間の撮影と思われる。

撮影の手法とか少年たちの姿がなんとなくクラシックな写真を見ているようだ。最後部の下を向いてる少年もカメラ目線ならなお良かった。全員一列に並んでもらったらもっと面白かったかも。

審査員 佐藤 秀明氏

日本大学芸術学部写真学科卒業後、世界中の辺境を旅し、自然と人間、文化を独自の視野で撮り続けておられます。

⑦

Series

掲載順について
上位の作品から順に掲載します

受賞のよろこび

この度はまことに有り難う御座います。ここ飯豊町は風景、文化、祭りなど、多くの物語を作れる所だと思います。

特に各地区で祭り獅子が盛んな所は珍しい町で関心、感動しております。

諏訪神社へは毎年うかがっていますが、子どもも参加し伝承を理解し、素晴らしい若衆を被写体にしました。モデルの皆さんありがとう。

松木 勇紀さん（南陽市）

撮影地 萩生地内