



写真／節分に合わせて行われた添川児童センターでの豆まきの様子



the most beautiful
**villages
in japan**

飯豊町は「日本で最も美しい村」連合に加盟しています。
これからも美しい景観と里山文化に磨きをかけていきます。

SUSTAINABLE DEVELOPMENT GOALS



飯豊町では、SDGs 未来都市の選定を受けています。
SDGs をより身近に感じていただくために、各記事に関連する目標のアイコンを付けています。

プロモーション
映像



表紙の題字は、後藤町長が稲穂で自作した筆で直筆したものです。

町からのお知らせはこちら

HP



facebook



LINE



今月の
表紙



心の鬼を退治し、最後は鬼と記念撮影しました

豆をまいて心の鬼をやっつけるぞ！
2月3日の節分に合わせ、添川児童センターで豆まきが行われました。先生から、節分には魔よけの柀イワシを玄関先に飾る話を聞いたり、鬼のパンツを歌ったりと、季節の行事を楽しみました。園児は、鬼が遊戯室にやってくると、突然の登場にも物おしせず、力いっぱい豆をまき、最後に鬼は降参し帰っていきました。
園児に自分のどんな心の鬼を退治したのか尋ねると、「わがままおに」「けいたいみすぎおに」と晴れやかな表情で答えてくれました。

“地域づくり座談会” 開催

町では、協働のまちづくりを推進するため、広聴事業として「地域づくり座談会」を開催しています。座談会では、町長をはじめ、副町長、教育長、担当課長が各地区に伺い、町民の皆さんと意見交換を行っています。令和4年度は、計195名が参加しました。そこで、今回は各地区から出された意見や要望への町からの回答の一部を紹介します。

※紹介する意見と回答は、紙面の都合により文章の要約や現状に合わせた語句の修正をしています

◆皆さんから寄せられた意見◆

項目	件数
道路河川整備・くらし環境	76
子育て・教育・文化	20
公共交通・防災・防犯・交通安全	25
産業・観光	11
農林振興・保全	14
福祉・医療	3
町政全般	17
合計	166



貸工場は、ベンチャー企業のセパレータデザイン(株)が令和4年4月から工場操業開始を目指してきています。現在も操業は開始されていません。現在は、一刻でも早

飯豊町起業支援施設(旧山形大学XEV飯豊研究センター)は民間企業が使用しており、現在もリチウムイオン電池の材料開発から設計組立、性能評価、安全性試験までの一貫貫型の開発支援を行っています。

電動モビリティシステム専門職大学は、8月31日付で文部科学省から大学設置の認可書を正式に受理しました。これを受け、令和5年4月の開学に向け、準備が進められています。学校法人には万全の体制での開学を目指していただき、町としては学校法人がこれから行う学生の募集、教育環境整備、教員の寄宿舎整備、学園生活に必要なアメニティの整備など、できる限りの支援体制を整え、学生生活に必要な住環境の整備促進についても考えていきます。

電動モビリティシステム専門職大学の開学に向けた進捗状況を教えてほしい。また、旧「山形大学XEV飯豊研究センター」の現在の活用状況や貸工場稼働の見通しはどうなっているのか。

飯豊電池バレー構想

貸工場使用に向け、関係者が連携し企業誘致活動に取り組んでいきます。できるだけ早期に雇用創出や町内経済の活性化につなげていきます。

* 信頼度の高い生産計画を基準にして初工程から最終工程まで一気に停滞することなく物を流して完成させる生産方式



小学校再編

小学校の再編について、行政主導で実施してほしい。

学校再編に係る専門家会議で町内小学校の将来のあり方について、「複式学級の解消は急務であり、再編が必要」、「町の教育は、町内1校の『義務教育学校』として小中一貫教育を進めることが望ましい」などの提言がありました。教育委員会も、学校再編をできるだけ早く着手すべきと考えています。中学校を卒業するときの子どもの理想像を描き、そのためにどのような形態の小中一貫の義務教育学校が適切なのか、施設の実情を踏まえ検討しています。

※ 回答は昨年中の座談会時点のものであります。現在は、幼小中一貫教育の開始や義務教育学校開始に向けた説明会を実施しています。



施設活用

添川児童センターの来年、再来年の建物利用計画はどうなっているのか。

今年度から来年度にかけて町民総合センター「あくす」の大規模改修が実施されます。その改修に併せてこどもみらい館も改修するため、その間は一時的に添川児童センターをこどもみらい館として利用する予定です。その後の利用については、町として総合的に検討していきます。



災害対応

8月の災害での断水時、一部地域では断水の広報車がお知らせした。一方で広報車が回ってこなかった地域もあったので、地域格差がないようにしてほしい。

大災害の中、急ぎの対応であったことで十分に情報が行き渡らなかったこと、大変申し訳ありませんでした。今後、住民向けの連絡などについて、広報車だけでは限界があることから、防災ラジオや部落長等配布などを利用しながら、情報の周知徹底に努めます。

情報収集に欠かせない役場ホームページや電話が使えない状態になった原因は、何だったのか。

8月3日の豪雨被害により二反田橋に橋梁添架している光ケーブルの破断により通信が遮断され、町内一部地区の電話、インターネット回線が使用できなくなり、町ホームページの閲覧と更新が不能となりました。通信の復旧は翌朝の時点でもつかず、このことについて皆さまへのお知らせを防災ラジオや防災メールなどで行ったものの、情報収集ができなかったという声も多く寄せられました。今後、災害時の情報発信の手段の検討と情報収集を行うための手段について周知徹底を図っていきます。

※情報発信のツールとして11月に「飯豊町公式LINEアカウント」を開設しています

友だち登録は

こちらから↓



災害復旧

洪水により壊れた道路などを早めに復旧してほしい。

現在通行止めや片側交互通行など通行制限を設けている箇所のうち、冬期除雪に影響のある路線を優先して復旧を進めています。一定規模の被災箇所は、国の災害復旧事業で取り組む予定です。この災害復旧事業は原則、査定を受けた後に着手するものの、冬期の除雪作業や特に生活に影響のある箇所は、災害復旧事業の応急復旧制度を活用して対応します。

農地などの豪雨災害復旧事業について、年度内復旧が難しい場合は来春まで延期できるよう要望します。

農地等災害自力復旧支援事業については、降雪期を迎え、復旧作業が年度内に完了しない箇所も多くあることから、事業を来年度まで繰り越し得るよう柔軟に対応していく予定です。



高齢者支援

町で行っている高齢者世帯等除雪支援事業について、実際の程度活用されているのか、数値化して説明してほしい。

また、今年度取り組むという「豪雪地帯安全確保緊急対策事業」について、具体的にどのような取り組みを進める計画なのか教えてほしい。

高齢者世帯等除雪支援事業としては、業者を頼んだ場合の除雪費の支援として、除雪ヘルパー派遣事業と、除雪助成費支給事業があります。昨年度の実績は、対象世帯数392世帯のうち、除雪ヘルパー派遣事業は31件、除雪助成費支給事業が306件となっています。また、玄関までの距離がおおむね30m以上の世帯や事情があり宅道除雪が困難な世帯73件については、降雪時に地域の除雪隊や町が宅道除雪を行っています。

今年度取り組んでいる豪雪地帯安全確保緊急対策事業の内容は、現在計画策定のための地域のニーズ調査や現状の整理、庁内の関係部署や除雪関係者も交えての検討会などを行っているところです。併せて、除雪講習会やサミットなどの開催により、地域の皆さまにも除雪に対する関心をもってもらったとき、除雪の担い手育成に

も努めていきます。本事業の推進により、これまで要望に応えられなかった部分の改善を図ります。

1人暮らしの高齢者は、数年先を考えればまだまだ増加すると思われる。高齢者に対する支援事業について、似たような事業は統合してわかりやすく充実していただきたい。新しい仕組み、周知方法改善を期待している。

昨年度同様、各課で対応している取り組みに加え、ほほえみカーの添乗員によるサポートや、除雪ヘルパー派遣事業の助成額の引き上げ、飯豊町地域安全克雪方針策定の検討など、高齢者支援に対して現在取り組んでいるところです。周知方法も工夫しながら改善していきますので、地域の支え合いの面からも引き続き対応していただければ幸いです。



人口減少問題

人口減少を止めるには、若者が住みたいと思う経済が回るまちづくりを行政主導で行うことだと思われる。町の考えを聞かせてほしい。

本町では、昨年度から地域づくりの担い手を育成するため、町内在住や町内に勤務する若者たちが

集まり、町の資源やアイデアを生かして町の在りたい未来像のためにできることを考える「いいで未来カフェ」を開催しています。いいで未来カフェでは、若者たちの目線から、町のにぎわいを作るためにさまざまな世代が気軽に集える居場所づくりや世代間の交流を生むイベントづくりの企画やアイデアが出され、魅力的な活動の模索や、実行に向けた話し合いを重ねていますので、今後の活動を見守っていただきたいと思います。



新潟山形南部 連絡道路

山形、新潟南部道路の飯豊町のルートが今なお決まらないのはなぜか。それに対して町の対応は？

現在の新潟山形南部連絡道路は、令和5年度梨郷道路の開通に向け工事も順調に進められており、小国道路においても平成31年度に新規事業化が決定され、事業が展開されています。新潟山形南部連絡道路全体として着々と事業進捗が進む中、飯豊町区間だけが、事業未着手となっています。全線開通は、町として悲願であり、事業化のため一日も早く道路調査区間へ

事業認定されることが重要となります。町も民間団体をはじめ、農業、商業、工業といった各産業団体、事業者により設立された『新潟山形南部連絡道路「飯豊町区間」早期実現推進協力会』とともに早期事業化を要望する活動を行っております。



菅沼峠の整備

菅沼峠は中津川地区にとって、ダム道路に次ぐ生活・生産活動の基盤となる道路である。今回の豪雨で数カ所路肩が崩れるなど最も整備が遅れているため、地区として期成同盟会での活動を今後も継続していく。町もさらに整備促進に尽力してほしい。

主要地方道米沢飯豊線、通称菅沼峠は、8月3日の大雨により川西町側で3カ所被災していることが確認されています。被災箇所3カ所はすでに応急対応は終了しており、本復旧については、令和5年の融雪後に着手するとの連絡を受けています。

今後の道路整備について県に確認したところ、今年度航空レーザー地形測量を実施することです。これは、米沢飯豊線菅沼峠

整備促進協議会と打ち合わせを行っており、準備が整い次第の着手となるようです。菅沼峠は、中津川地区住民にとって日常生活における重要な役割を持った道路であると認識しています。町でも、期成同盟会などと協力して県に対し継続した要望活動を強力に行っています。

消雪道路

地区内の消雪道路は、能力が低下しており、毎年全線の更新をお願いしている。この様な状況の改善には全面的な改修が必要と思われる。改修に係る具体的な年次計画を示してほしい。

今年度は、町内にある27カ所の消雪井戸のうち、昨年度に出水不良で機械除雪を行った4路線について、原因調査を行い、対策工事を行なっています。

令和5年度についても同様に、不具合が報告された井戸から調査を行います。状況を確認するため今冬の出水状況や各地区消雪管理組合、消雪設備保安管理者へ聞き取りをさせていただいた上で、調査と修繕スケジュールを立てていきます。

◆問合せ先／企画課情報推進室

☎ 87-0522

第三セクターの役割と現状



しらさぎ駅



どんでん平ゆり園



めずみの里観光物産館



農家レストランエルベ

ゆり園、エルベ、物産館、しらさぎ荘、白川荘、オートキャンプ場など町内には多くの観光施設があり、観光客のみならず町民の方々にも利用していただいています。施設の多くは第三セクターによって管理運営され、誘客促進、住民の交流・健康増進・雇用の場などさまざまな好影響を町にもたらしています。

しかし、その経営状況は決して樂觀できるものではありません。それぞれの第三セクターは経営改善に取り組んではいるものの、施設の老朽化、対して近隣施設のリニューアル、人々の興味関心の多様化、人口減少、東日本大震災、新型コロナウイルスなど、外部環境は施設開所当時とは大きく変化し、大変厳しい状況が続いています。飯豊町の観光施設の利用者数は、平成22年度までは100万人を上回っていたものの、平成23年の東日本大震災で100万人を下回り、平成27年度から持ち直し平成30年度には再び100万人を超えました。しかし、新型コロナウイルス感染症拡大で令和2年度は80万人ほどに激減しました。

今回は、第三セクターが担っている役割と現状を皆さんとともに考える第三セクター特集をします。

第三セクターとは

第三セクターとは、第一セクターといわれる国や地方自治体と第二セクターといわれる民間企業との共同出資により設立された事業体のことです。主に公共性・公益性が高い事業を行っています。

行政が関わっているとはいえ、第三セクターの経営は自らの判断と責任に基づいて遂行することが原則です。総務省が平成26年に策定した「第三セクター等の経営健全化等に関する指針」(以降「三セク指針」という)には、その経営の原則として次の記載があります。

8 備きがいも 経済成長も

11 住み続けられる まちづくりを

12 つくる責任 つかう責任

- ・地方公共団体から独立した事業主体である
- ・経営は自助努力により行われるべきである
- ・経営は自らの判断と責任に基づいて遂行することが原則である

この3点とともに、地方公共団体の第三セクターへの財政支援の考え方として、「第三セクターが」能率的な経営を行ってもなおその経営に伴う収入のみをもって充てることが客観的に困難と認められる経費については、地方公共団体が公的支援を行うこともやむを得ないものと考えられる」とも記載されています。つまり、場合によっては、町が第三セクターを支援する場合もあるのです。



白川荘

町の観光分野の第三セクターとは

観光分野の第三セクターは4社あります。4社が指定管理または維持管理をしている施設をまとめると次のとおりです。

(令和4年度)

第三セクターの名称	指定管理等している施設名
(有)どんでん平ゆり園	どんでん平ゆり園 どんでん平体験農園
(有)エルベ	農家レストランエルベ
飯豊めぐみの里(株)	めぐみの里観光物産館 道路情報館 あか松森林公園
(株)飯豊町地域振興公社	しらすぎ荘 白川荘 ホテル・フォレスト コテージ村木湖里館 中津川農村公園 宇津沢体験農園 とよさと荘 白川ダム湖岸公園 オートキャンプ場 数馬釣堀 水生園 岳谷親水公園 大日杉登山小屋

経営状況はどうなっているの

第三セクターの主な収入源は事業の売り上げと町からの指定管理料などで、毎年度の決算と事業内容については、議会には6月に、町民の皆さんには7月広報で報告しています。令和3年度の決算と事業内容は令和4年7月広報(7月7日発行)で報告しているのとおりです。

ここ数年は新型コロナウイルス感染症の影響により、外出控え、三密回避、宴会・会食自粛など、観光施設にとっては過去に例を見ない厳しい経営が続いています。3年経過した現在も、飯豊町を訪れる観光客数はコロナ禍前の水準には戻っていません。そこに加えて、原油高騰や電気料金値上げなどの経費増が経営を圧迫しています。

観光にとっての第三セクターとは

町が実施している民間施設を含めた町内観光施設の利用人数調査によると、令和3年度は、宿泊者数13万8千378人のうち約6割の方が、立ち寄り客数63万617人のうち約9割の方が、第三セクターが管理運営する施設を利用しています。この数値から町の観光にとって不可欠な施設であることが読み取れます。なお、この調査には町民の利用も含まれています。

町民にとっての第三セクターとは

観光施設は観光客の利用のみならず、多くの町民の方々に心身のリフレッシュや充実した余暇活動などに利用していただいています。東日本最大級のゆり園や地域農産物を使ったピザやパスタなどを提供する農家レストランエルベ、あったまりの宿しらすぎ荘や自然に囲まれた白川荘は宿泊や入浴のほか、宴会や食事もでき、町民の豊かな暮らしに大切な施設です。自身の利用が少なくとも、遠方から帰省された親族や友人

の宿泊施設として利用されたことや、飯豊町を友人や仕事仲間を紹介する際に自慢の観光スポットとして紹介された方も多いのではないのでしょうか。このように観光客のみならず町民の皆さんにとっても欠かせない施設です。

町内事業者にとっても必要な施設です。第三セクターは多数の町内事業者と食材や商品などの仕入れ、業務委託などの関わりを持っています。ある施設では、それらの年間発注額は1億円を超えていて、うち約半分を町内業者に発注しています。第三セクターの事業は経済の地域循環という意味においても好影響を生み出しています。



飯豊町に第三セクターが必要なわけ

宿泊施設、温泉施設、公園、レストラン、物産館など、全国には民間企業が自費で土地と建物を整備して運営している施設は多数あります。民間企業はビジネスチャンスを見い出せば進出します。言い換えれば、ビジネスチャンスを見い出さなければ民間企業の進出は期待できません。民間企業の進出を待つよりも、行政が施設を建設して第三セクターが管理運営を始めることで、豊かな町民生活、町内産業の振興、地域経済活性化、雇用創出などの多くの効果を意図的に町内に生み出すことができます。

また、民間企業の場合は進出後にビジネスチャンスが見込みと違った場合や先細りと判断した場合には必然的に撤退していきます。全国には撤退により、利用者たちは困惑し、取引事業者は損失を被り、従業員が解雇された事例が多数発生しています。施設の利用者と関係者に、事業継続の安心感を持っていただくことは施設運営には必須の心構えです。第三セクターは町が大株主のため、ビジネス上の損得のみで事業継続・

撤退の判断はせず、町民生活、産業振興、地域活性化、雇用など多くの視点で総合的に判断するため、継続がある程度担保されています。

自助努力は原則とはいえない

第三セクターは、観光客へのサービス提供とともに町民の暮らしや町内事業者を支える重要な役割を担っていることは、感じていただけたのではないのでしょうか。一方で、経営が著しく悪化した場合や赤字がどんどん膨らみ解消が見込めない場合は、町の財政に深刻な影響を及ぼす存在でもあります。三セク指針では、そのような第三セクターについては存廃を含めて経営健全化に取り組むことを求めています。

そうならないために、第三セクターは経営改善やサービス向上、魅力づくりに努力することが求められます。努力はしていても利用者が減少し赤字になってしまう要因には、第三セクターではどうしようもない外部環境の変化も考えられます。

施設の老朽化に対して近隣施設のリニューアル、人々の興味関心の多様化、少子高齢化、昨今の新型コロナ

ナの影響など、外部環境は施設開所当時とは大きく変化しています。利用者の母数となる人口もその構成も大きく変化しています。飯豊町を含めた置賜地区内の人口は過去20年間で約18%（約4万5千人）減少しました。飯豊町の人口は、2015年と2020年の国勢調査を比較するとわずか5年間で9.4%（約690人）減少しました。人口減少が進む日本、特に地方においては、第三セクターが自助努力を重ねても利用者の減少を容易には止められないのも現実です。そして、減り続ける利用者からの利用料金のみで施設の運営経費を賄うことが困難なことは想像に難くありません。

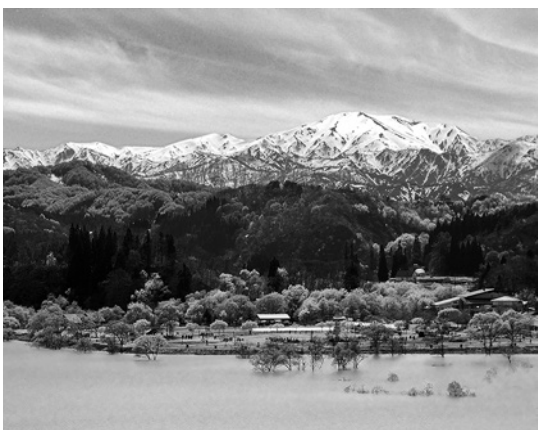

第三セクターが管理運営する施設は、町民生活や地域経済、雇用など多くの好影響を生み出しており飯豊町には必要な施設であること、その施設の継続的な管理運営者として町が出資者として関わる第三セクターが適任であることを感じていただけでしょうか。

施設の継続的な管理運営のために町は当然するべき対応をします。町民の皆さんには、施設の積極的な利用と友人への紹介などによる事業継続の下支えをお願いします。



👉 CHECK! 利用者・地元住民の声

つらね荘



渡邊昭司さん
(黒沢)

温泉に入りには毎日のように来ています。温泉の泉質がいいですね。温まるし、足や腰の痛みが和らぎます。特に寒い日は温泉に入ると楽になります。通っているうちに風呂場で顔見知りできたのもここに来る理由の一つですね。私にとっては交流の場ともなっています。湯船につかたり、上がって話し込んだり、また湯船に入ったりして、毎回1時間は入っていますね。また、宴会でも利用しています。2カ月に1回は昔の仕事仲間と、今週は近くの同級生たちと懇親会をする予定です。要望としては、入浴客が多いと服や靴下などからの綿ごみで脱衣所が汚れやすくなるので、掃除の回数を増やすなど、自発的な気遣いが欲しいですね。備え付けの意見箱に意見を書いて何度か入れたことがあります。できることは採用して改善を進めてほしいですね。

白川荘



高橋信夫さん
(岩倉)

白川荘は中津川地区外から来た方にとっては地区の案内窓口ですね。地区の方が働いているので中津川のことは、場所も歴史もイベントも人も大体分かっています。中津川の人にとっては無くてはならない大切な場所、よりどころです。ダム建設を機に整備された白川荘は住民の思いが詰まっていますし、白川荘がはやると中津川が元気になると思います。お客さんで地区に活気が出ますし、物は売れるし、雇用も確保される。地区のみんなにとって嬉しいことばかりです。私たちは大切な白川荘を積極的に利用して盛り上げたいと思っています。白川荘で開催されるどぶろく祭りや鍋祭り、まぐろ祭りなどに多くの中津川の方々が参加するのも、その気持ちの表れだと思います。この点はほかの観光施設とは違うと思います。白川荘が営業していること

農家レストランエルベ

南陽市在住の夫婦

料理がおいしいです。また、店内が明るく暖かくて、店員の雰囲気も良いですね。ちょっとしたものが買えるお土産コーナーがおすすすめです。

要望としては、駐車場の除雪が不十分だと思うので、しっかりと除雪してほしいです。

めざみの里観光物産館

高岡町の親子3人

飯豊町に来たときはもちろん、長井市に来た時も足を伸ばしています。

お土産品の種類が充実していることや地域の方向けの身近な商品が多いところ、駐車場が広いところが良いですね。こちら辺では一番だと思います。

まちかどニュースは、皆さんの広場です。
地域のできごとやご意見などお気軽にお寄せください。
役場企画課情報推進室まで（直通 87-0522）



飯豊町の新たな教育に関する説明会

幼小中一貫教育の取り組みとは

2月3日の飯豊中学校を皮切りに「飯豊町の新たな教育に関する説明会」が、各小中学校や幼児施設、地区公民館で行われました。説明会では、町教育委員会から今後の幼小中一貫教育の取り組みや令和8年度までに義務教育学校開校を目指すことなどが説明されました。参加した保護者などからは「新しい学校になったら制服や運動着はどうなるのか」などの質問が寄せられました。



女性の方との懇談会

政策を町民目線にとらえる



1月29日、東部地区公民館において、町議会主催による女性の方との懇談会が行われました。町内の40代から70代までの女性16名と全議会議員が参加。参加者からは「地域の役職は男性が多く、女性の声を町政に届ける機会が少ないので、有意義な時間を過ごせた」などの感想が寄せられました。今回出された意見とその対応については、今後議会だよりなどで報告される予定です。



第5回しろつばき雪まつり

幻想的な明かりに包まれて



2月11日、白樺地区公民館において、しろつばき雪まつりが開催されました。雪像や雪灯籠作りには、中学生ボランティアや地元住民が参加。子どもの合図でろうそくに明かりがともされると、柔らかな光が会場内を照らし、来場者は足を止めて見入っていました。体育館では緑日やステージショーも行われ子どもたちは大喜び。最後は手持ち花火とミニ打ち上げ花火が冬空を彩りました。





東京外国語大学山形スタディツアー

添川小学校児童と交流

2月11日～14日、地域活性化に関心のある東京外国語大学の学生8名が来町しました。スノーパークの補助やスゲのコースター作りを行うなど、飯豊の冬と雪を体験しました。13日には、添川小学校6年生8名と交流。自己紹介や方言クイズを行った後、グラウンドでクロスカントリースキーを体験しました。児童が先生となり、雪に慣れない学生たちに滑り方を教え、交流を深めました。



第26回いいでめざみの里新春将棋大会

勝利を目指して攻めるぞ



1月21日、中部地区公民館において、いいでめざみの里新春将棋大会が行われました。2年ぶりの開催となった今回は、小学生から大人まで18人が参加し、対戦相手の動向を見ながら慎重に駒を動かしていました。対局を終えた小学生は「参加してさまざまな手法があることを知り、勉強になった。たくさん練習して強くなりたい」と来年の大会への意欲を見せました。



町婦人会が台湾からの観光客をおもてなし

体も心も温まるおもてなし



2月14日、どんでん平スノーパークに台湾からの観光客40名が訪れ、町婦人会（那須絹子会長）が甘酒などを振る舞いました。8月の水害やコロナ感染拡大で景気が落ち込む本町を少しでも明るくしようと、3年ぶりに受け入れるインバウンド（訪日客）のおもてなしを企画。婦人会の皆さんは身振り手振りで会話をし、観光客からは「おいしい」「ありがとう」との声があがりました。



2/3

かもしかクラブ修了式
(飯豊わくわくこども園)



2/2

飯豊すくすくこども園木育教室
(飯豊すくすくこども園)



1/28

新春川柳かるたとり大会
(白樺地区公民館)

◆募集対象者

町内小・中学校の児童・生徒です。ただし、団により募集範囲が異なりますのでご注意ください。

4月から小学1年生となり入団を希望される方は、事前にスポーツ少年団本部事務局までお問い合わせください。

◆入団申込方法

入団申込書に記入の上、3月10日(金)まで学校へ提出してください。それ以降は、スポーツ少年団本部事務局（町民スポーツセンター）へ提出してください。

未就学児や中学生の入団申し込みはスポーツ少年団本部事務局にて受け付けます。

◆注意事項

- ・入団すると、いいでスポーツクラブキララの会員として入会します
- ・県登録料や団ごとの育成会費がかかります
- ・会費は団ごとの集金となります
- ・スポーツ安全保険は、いいでスポーツクラブキララで加入します
- ・2つ以上の団に申し込みも可能です。ただし、事前にお知らせください



町民スポーツセンター
(飯豊中学校体育館)



飯豊柔道
スポーツ少年団

- ◆活動場所/スポーツセンター柔道場
- ◆活動日時/㊦・㊧19:00～21:00
- ◆対象/小学1年生～中学3年生の男女
未就学児・高校生も可
- ◆代表指導者/伊藤和範

〔PR〕
礼法を重んじ、相手を思いやる気持ちを大事にし
ながら活動しています。パーベ
キューや芋煮会などをしながら
一緒に活動しましょう。



飯豊町陸上
スポーツ少年団

- ◆活動場所/第二小グラウンド・体育館
- ◆活動日時/㊦18:30～20:00
㊧9:30～11:30
- ◆対象/小学2年生～中学3年生の男女
※小学1年生は要相談
- ◆代表指導者/菅野学

〔PR〕
「遊びの中から体力を
つける」を合い言葉に
しています。いろいろな大会
にも参加します。中学生も一
緒に活動しましょう。



飯豊町卓球
スポーツ少年団

- ◆活動場所/白樺体育館
- ◆活動日時/㊦・㊧19:00～20:30
- ◆対象/小学1年生～中学3年生の男女
- ◆代表指導者/原田淳一

〔PR〕
卓球はとても楽しいです。個人競技が主なので、み
んな大会に出ることが出来ます。興味のある人はぜ
ひお越しください。また、指導してくれる大人の方も大募
集しています。定期的でなくても大歓迎です。



中津川
スポーツ少年団

- ◆活動場所
夏季/中津川体育館
冬季/中津川地区公民館
- ◆活動日時/㊦18:00～19:30
- ◆対象/小学1年生～中学3年生の男女
- ◆代表指導者/鈴木泉

〔PR〕
いろいろなスポーツ(卓
球その他)の基本を練習
します。個人のレベルに合わせ
て、楽しく取り組めます。おと
なの方も一緒にやりましょう。





令和5年度

飯豊町スポーツ少年団

新入団員募集中！



特定非営利活動法人
いいでスポーツクラブ

キララ

飯豊町スポーツ少年団では、令和5年度の団員を募集しています。友達と一緒に、いろいろなスポーツを楽しみましょう。

◆問合せ先／飯豊町スポーツ少年団本部事務局（町民スポーツセンター内）☎72-3086



飯豊ドリームズ野球 スポーツ少年団

- ◆活動場所
夏季／④・⑤飯豊町町民野球場・添川小グ
ラウンド
冬季／④・⑤スポーツセンター屋内練習場
添川小体育館
通年／⑥スポーツセンター屋内練習場
- ◆活動日時／⑥19:00～21:00
④・⑤9:00～12:00
- ◆対象／小学1年生～中学3年生の男女
- ◆代表指導者／寒江江秀憲

〔P R〕 チームプレーを通し心と協
調性を育み、感謝の気持ち
で地域貢献を目指しています。ス
ローガンは「全力疾走」。楽しく、
仲良く野球をしてみませんか？



わかくさサッカー スポーツ少年団

- ◆活動場所
夏季／④・⑤飯豊河川敷グラウンド
冬季／④・⑤スポーツセンターまたは第一小
体育館
通年／⑥スポーツセンター体育館
- ◆活動日時／⑥19:00～20:45
④・⑤9:30～11:30
- ◆対象／小学1年生～小学6年生の男女
- ◆代表指導者／佐藤智昭

〔P R〕 団員同士の交流を大切に、
楽しく活動しています。女
子団員も募集中です。一緒にサッ
カーを楽しみましょう！



飯豊バレーボール スポーツ少年団

- ◆活動場所／
④・⑤添川小体育館
⑥第一小体育館
- ◆活動日時／④・⑤18:30～20:30
⑥9:00～11:30
- ◆対象／小学1年生～中学3年生の男女
- ◆代表指導者／鈴木哲也

〔P R〕 バレーボールはひとつの
ボールをみんなのでつなぐ
競技です。心も体も成長できる
よう元気に活動しています。ま
た、大人の方も大募集中です。



いいでミニバスケットボール スポーツ少年団

- ◆活動場所／第一小体育館
- ◆活動日時／④・⑤18:45～20:45
⑥9:00～11:30
- ◆対象／小学1年生～中学3年生の男女
- ◆代表指導者／小松和浩

〔P R〕 バasketボールは体を動かす上での基本動作が含
まれる全身運動です。仲間と一緒にバスケッ
トボールの楽しさを味わってみませんか。



貴重な一票を
投じましょう

山形県議会議員選挙

任期満了に伴う山形県議会議員選挙が、3月31日(金)告示、4月9日(日)投開票の日程で実施されます。今後の県政を託す重要な選挙ですので、棄権することなく貴重な一票を投じましょう。

投票できる方

- ◆住所／選挙基準日より3カ月以上前に転入し、飯豊町の住民基本台帳に登録されている方
- ◆年齢／投票日に満18歳以上であること。ただし、期日前投票の場合は、期日前投票日当日に満18歳以上であること

投票所入場券

投票所入場券は選挙期日が近づきましたら郵送します。入場券が届きましたら内容を確認し、誤りがあった場合は、町選挙管理委員会に申し出てください。投票の際は、入場券を忘れずにお持ちください。もし、入場券を紛失した場合は、投票所の係員に申し出てください。

期日前投票

選挙は投票日当日に指定された投票所で投票することを原則としています。ただし、投票日当日に仕事がある場合や、旅行などで投票区の区域外にいるなどの理由で投票日に投票できない方は、期日前投票をすることができます。

新型コロナウイルス感染症予防の観点から、投票日当日、投票所に選挙人が集中することを避けるため、期日前投票の積極的なご利用をお願いします。

※期日前投票の際も、投票所入場券を忘れずにお持ちください

【期日前投票所位置図】



期日前投票所

期日前投票は、4月1日(土)から4月8日(土)まで、「飯豊町社会福祉協議会西側」で行うことができます。これまでの選挙と期日前投票所の場所が異なりますので、ご注意ください。

新型コロナウイルス感染防止対策

投票所内では、アルコール消毒液の設置、検温の実施、パーテーション設置などの対策を取ります。また、ご自身の鉛筆またはシャープペンシルを持参し、使用することも可能です。投票の際は、マスク着用や周囲の方と十分な距離を取るなど、感染防止対策にご協力をお願いします。

◆問合せ先／飯豊町選挙管理委員会（役場総務課内） ☎87-0520

住所・健康保険・年金の異動手続きをお忘れなく！

就職や進学、転勤などで住所が変わるときや健康保険に変更があるときは、役場住民課窓口で手続きが必要です。各種異動手続きは、国民健康保険および国民年金の資格の確認や、選挙人名簿への登録などにつながる大切な手続きですので、必ず手続きをお願いします。



手続きはお早めに！
マイナンバー
PRキャラクター
マイナちゃん

	届出	転入届	転居届	転出届	国民健康保険 国民年金資格 取得喪失届
	いつ まで	転入した日 から14日以内	転居した日 から14日以内	転出予定日 のおおむね14日 前から	変更があった日 から14日以内
必要なもの (★は必ず、○は該当する方のみ)	本人確認書類 (運転免許証など)	★	★	★	★
	マイナンバーカードまたはマイナンバー通知カード	○	○	○	★
	前住所地の自治体が発行した転出証明書 (マイナンバーカードでの特例転入の方以外)	○			
	住民基本台帳カード	○	○	○	
	国民健康被保険者証、後期高齢者医療被保険者証、介護保険被保険者証など		○	○	○
	健康保険証				○
	各種医療証 (子親身 など)		○	○	○ (子のみ)
	印鑑登録証			○	
	健康保険・厚生年金保険被保険者資格等喪失連絡票 (雇用保険受給資格者証)				○
年金手帳、基礎年金番号通知書		○		○	

※転入・転居・転出手続きについて異動する方と同一世帯以外の方が行うときは、委任状が必要です
※国民健康保険・国民年金資格取得喪失手続きは、会社を退職後すぐに家族の健康保険の扶養になるときや健康保険を任意継続するときは不要です

マイナポータルを通じたオンラインによる 転出届・来庁予定の連絡 (転入予約) が可能になりました

マイナンバーカードをお持ちの方は、マイナポータルを通じ、オンラインによる転出届の提出を飯豊町に、来庁予定の連絡を転入先市区町村にできるようになりました。

転出予定の方は、役場への来庁が原則不要となりますが、転入先市区町村には来庁しなければなりません。電子証明書が有効なマイナンバーカードをお持ちの方、日本国内での引越しをする方が利用することができます。

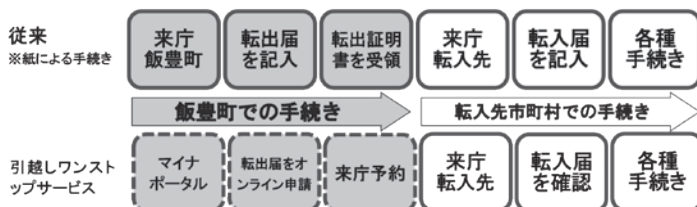

3月中旬ごろから4月上旬にかけて窓口が大変混み合うことが予想されます。
混み合う時間 (月曜日の午前中など) を避けての手続きにご協力ください！



◆問合せ先/役場住民課住民室 ☎87-0511

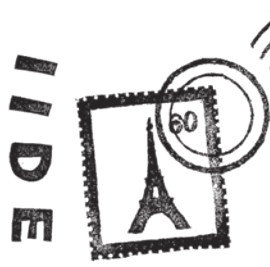

2023.03 vol.36

協力隊通信

小野優太郎

3月8日(水)、11日(土)の2日間、東部地区公民館を会場に飯豊町地域おこし協力隊活動報告会を開催します。パネル展示・協力隊トーク・出張くるくるSHOPなど盛りだくさんです。ぜひご来場ください！



◆域内循環ワークショップ

12月18日に、域内循環の実現に向けた町民ワークショップを開催しました。「域内循環」とは、町民の方や企業が可能な限り地元のモノやサービスを購入することで、地域の資源を有効に活用し、地域外に出ていくお金を減らすことやモノを運ぶ際に排出するCO₂の削減に貢献する取り組みです。

今回は考えやすいように、置賜地域で「域内循環」を実現するために、何ができるのかについて町民の皆さんと一緒に考えました。テーマが少し難しいものだったため、参加者が考えやすいように、質問を段階的に設定したり、ゴールが明確な質問を設定したりするなどの工夫しました。それにより、楽しく、多くのアイデアを引き出すことができました。

◆森林整備活動

飯豊町のゼロカーボンに向けて、町の特徴でもある森林を整備してCO₂の吸収量を上げることは非常に意義のある取り組みと考えており、昨年度から森林整備活動を行っています。

今年度の森林整備活動では、刈り払い、伐倒、玉掛け、重機を使っての木材整理や木材運搬などさまざまな業務を行ってきました。どの作業もまだほ

んの触りの部分であるものの、面白さと難しさを実感しています。特に痛感したのは、作業の安全性とスピード感の両立の難しさです。来年度は、重機への慣れを意識して積極的に重機操作を学ぶように活動していきたいです。



重機を活用して木材を積んでいる様子

◆くるくるSHOPレポート

2022年4月にオープンしたくるくるSHOPは、もう少して1年になります。多くの方に活用していただいたおかげで、継続することができました。取り組みの趣旨でもある、モノの域内循環によるごみの削減やCO₂排出量の削減も、この1年間で貢献することができました。今後も進化を忘れず、取り組んでいきますので、どうぞよろしく願います。

◇2022年4月～12月までの実績
来客数…947人
リユース重量…905キログラム
CO₂削減量…216キログラム
(スギ15本相当)

飯豊町地域おこし協力隊 活動報告会 2023

●SDG普及員 飯野 武雄
●ゼロカーボン推進員 小野 優太郎
●取材員 塚住・定住コンサルジュー

●武田 雅祐 農業応用技師
●加藤 純美 アウトドア体験師

1) 2023.3.8(水) 18:30-20:00
2) 2023.3.11(土) 14:00-15:30

会場 東部地区公民館 〒999-0605 飯豊町大字橋112325 入場無料 入退場自由

2023.3.9(木)～11(土) 10:00～17:00 ※11日(土)は16:00終了

令和4年度の活動を振り返り、パネル展示で報告します。そして協力隊トークでは、5人に増えた協力隊員がいくつかのトピックをもとにトークセッションを行います。なお会場には、協力隊が手掛ける物品のリユースショップ「くるくるSHOP」の出張店をオープン予定です(販売のみ、持込不可)。ぜひご来場ください！

お問い合わせ
飯豊町役場企画課総合政策室
〒999-0696 飯豊町大字橋2888
TEL. 0238-87-0521
MAIL. i-setsaku@town.iide.yamagata.jp

Instagram @iide_yamagata_chikokoshu

※会場に開架したリユースショップです。不用品を持ち寄り、また欲しいものは100円で持ち帰ることができます。※参加費無料・申込不要。
●毎週土曜オープン 9:00-15:00 重慶オープン日

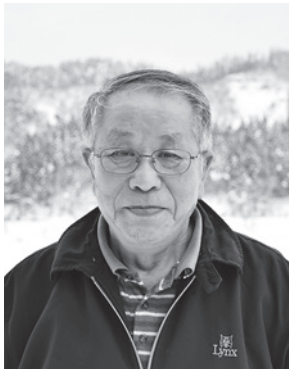

鈴木智 さん
Satoshi Suzuki

手ノ子スキー場への思いと 今後の活動

長年、西部スキー教室の指導に携わる鈴木さん。地元手ノ子スキー場への思いをこう話します。「手ノ子スキー場は、町民にとって手軽に行ける身近なスキー場だと思います。また、小学生くらいまでにはちょうど良い傾斜で、初心者には良いコースだと思います。子どもたち同士で待ち合わせて一日滑って楽しんでいたり、町外からも親子でスキーに来ていたりします。町民の皆さんにも、ぜひ地元のスキー場を利用してほしいですね」。

また、今後の自身とスキーとの関わりについては、「生涯スポーツとしてスキーを続けていきたいです。そのために、今後もスキーを続けられるような

いいで人の力をまちの力に！

「輝く町民にインタビュー」

今回は、先月に引き続き鈴木智さん（高峰）のお話を紹介します。

11

体力を維持したいですね。また、スキーやスキー教室で出会った仲間との友人関係も大切にしていきたいです」。

長年にわたり、ボランティアで子どもたちにスキーを教えてきた鈴木さん。今シーズンも子どもの成長を見守ります。

最後に質問！

飯豊町の
好きなところは？

人と人とのつながりを感じられるところです。スキークラブの仲間とのつながりも同様ですね。

町内にお住まいで、まちづくりや地域活動などに取り組む方、紹介したい特技や趣味のある方などの情報をお待ちしています。

●問合せ先

役場企画課情報推進室

☎87-0522

iide-info@town.iide.

yamagata.jp



連載 随想

町長の見て歩き

150

『偉人伝』

後藤 幸平

ひとときの和紙に「学思の間」と書いて柱に貼ってある。測ってみると、奥行き五尺間口二間半の狭い空間。そこにいて追いつめられるように机に向かっている。「学思の間」から浮かぶイメージとはあまりにもかけ離れた現実の風景か。庭木を眺められる座敷や縁側がないわけではない。しかしそこに、思索し物を書く自分の居場所はないのである。ここから飛び出して「川のほとりの小さな食堂」の暖簾をくぐろうかとの思いを我慢して踏ん張るところに発想は生まれ活路は広がる。

かつては「偉人伝」というものがしつかりとあった。野口英世は幼いころの大やけどから自分を救った医学の道を志し、病に苦しむアフリカの風土病の研究に打ち込み自らもその病に倒れた。その業績はいまも多くの人々を救う。キュリー夫人は放射性物質の研究で、アルベルト・シュヴァイツァーは医療と人道主義、大隈重信は早稲田大学の創始者であり「在野と進取の精神」を理想とする教えを残した。飯豊の水路事業、梅

津利左エ門の偉業や、黒井半四郎の穴堰など、偉人と評される人々の生涯はどれも自己犠牲と社会への献身に輝いている。それほど突出した事実でなくても、昔話やおとぎ話、童話にも人間とは何か、いかにあるべきかを伝える教えに溢れている。「花咲かじいさん」の昔話は、迷子の子犬を大事に育てるところから始まり、子犬のもたらす大判小判と満開の花を咲かせる灰の物語を善と悪の糸で紡いでいる。置賜の良心『泣いた赤おに』は浜田広介が父親との葛藤の末に到達した境地であろう。「ドコマデモ、キミノトモダチ」は読む人の心を捉えて離さない。

三月は巢立ちの月である。いま社会は「今だけ金だけ、自分だけ」と揶揄される事象に満ちている。しかし、現実には押しつぶされることなく、もう一度「偉人伝」を読み返し、新しい潮流を生みだそうではないか。

この四月、飯豊には「電動モビリティシステム専門職大学」が開学する。賽は投げられた。ここから間違



17 パートナーシップで
目標を達成しよう



健康 ikiiki +では、町健康福祉センター（町健康福祉課・町国民健康保険診療所）から、季節ごとに旬な話題をお届けし、町民の皆さんの健康づくりを応援します。



今月のテーマ 睡眠は十分にとれていますか？

人間の体は朝日を浴びることで脳の覚醒を促すホルモン（セロトニン）が増加し、入眠を促すホルモン（メラトニン）の分泌が止まり、体内時計を調整しています。しかし、冬は日照時間が短く太陽光が弱い為、ホルモンのバランスが悪くなり、他の季節よりも眠気を感じやすいと言われています。

日本人（特に子どもや就労者）の睡眠時間は「世界で最も短い」と言われています。慢性的な寝不足は、仕事や勉強の効率を下げ、健康にも大きく影響します。新年度に向けて、睡眠について考えていきましょう。



＜睡眠の役割＞

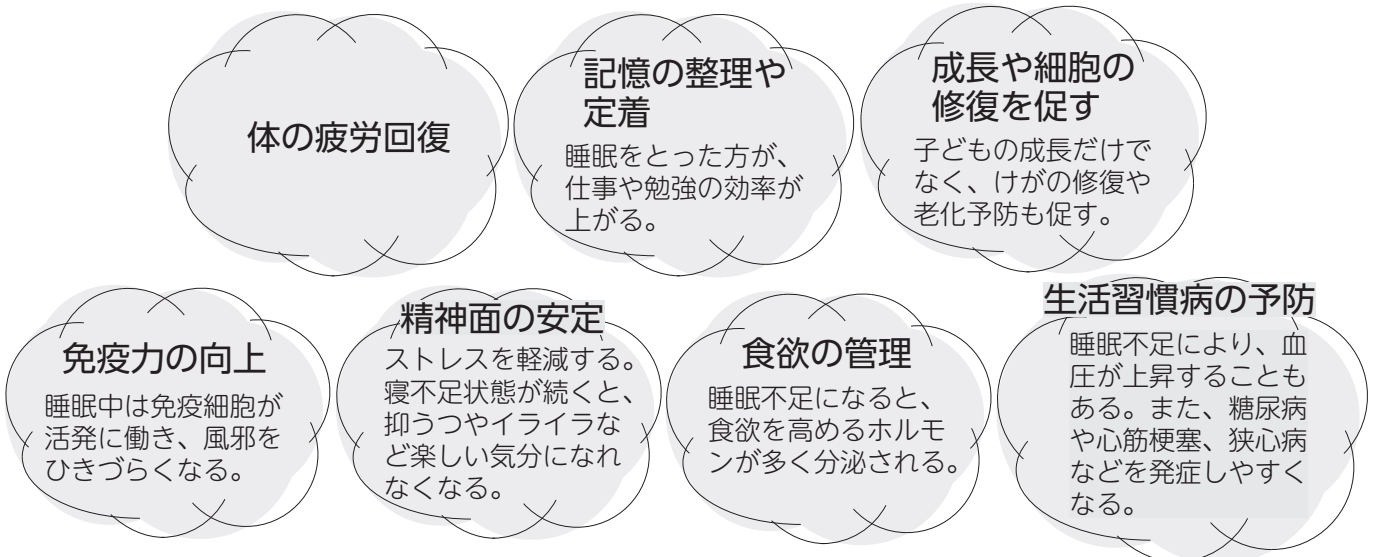

＜質の高い睡眠をとるためのポイント＞

成人に必要な睡眠時間は一般的に6～8時間

- 1 朝日を浴びる**
朝起きたらカーテンを開け、日光を浴びることで体内時計がリセットされ、睡眠のリズムが整う。
- 2 規則正しい生活をする**
毎日3食（特に朝食）を規則正しく食べ、夜は就寝約2時間前にお風呂でゆっくり体を温めるのが理想。
- 3 適度な運動をする**
適度な運動を習慣的に行うことは、入眠を促し中途覚醒を減らすことにつながると言われている。寝る前は、ストレッチがおすすめ。
- 4 寝る前のメディアは控える**
TV、スマホ、ゲームなどのデジタル機器が発するブルーライトを浴びるとメラトニンの分泌が抑制され、脳が昼間だと勘違いしてしまい、なかなか眠れず、朝も起きるのが辛くなる。夜になったら部屋の電気も暗めに。
- 5 寝る前のカフェインやお酒、たばこは控えめに**
脳を覚醒させるカフェインは、コーヒーや栄養ドリンクの他にも緑茶・紅茶・チョコレートなどにも含まれる。お酒は寝つきを良くするが睡眠の質を下げするため、控えめに。



◆問合せ先／町健康福祉課健康医療室 ☎86-2338

子育てFILE

こどもみらい館の予定表

(3月の日程)

- 3月3日(金) 10:45～ひなまつり会 (要申込)
13:30～ブックスタート広場
(会場：健康福祉センター)
9日(木) 10:45～おはなし広場・避難訓練
(要申込)
15日(水) 10:45～おおきくなったね会
(要申込)

【こどもみらい館移転のお知らせ】

4月5日から、こどもみらい館は町民総合センター「あ～す」改修工事に伴い、一時的に添川児童センター跡地に移転します。併せて電話・FAX番号も変更となります。

- ◆場所／添川児童センター跡地(大字添川2926-16)
- ◆電話・FAX番号／74-2305

- こどもみらい館 ☎72-3336
- 開館日／火曜日から土曜日 休館日／月曜日、日曜日、祝日
- 利用時間／8:30～11:30、13:00～16:30



こまつ ここあちゃん



ながおか そうまくん

町内に在住の方で、小学校入学前のお子さんの写真掲載を希望される方は、メール(iide-info@town.iide.yamagata.jp)に名前・性別を記入して送付ください。

- 問合せ先
役場企画課情報推進室
☎87-0522



4月の保健



乳幼児健診

- ◎1歳6カ月児健診
- ◆日程／4月27日(木) ◆受付／13:00～13:20
- ◆対象者／令和3年8月・9月生まれ
- ◆場所／健康福祉センター
- ※対象者へ約1カ月前に健診の案内を送付します

ママと赤ちゃんのサロン

- ◆日時／4月25日(火)10:00～11:30
- ◆対象／おおよそ1歳までの赤ちゃん和妈妈
- ◆内容／助産師による子育て相談・産後の体操など
- ◆場所／健康福祉センター
- ※初めて参加する方はお電話ください

令和5年度の日程は4月上旬にホームページに掲載します。

- ◆問合せ先／町健康福祉課健康医療室
☎86-2338

幼児歯科健診 (フッ素塗布)

- ◆日程／4月19日(水) ◆受付／13:00～13:20
- ◆対象者／令和4年4月生まれ
令和2年8月・9月・10月・11月・12月生まれ
令和元年10月生まれ
- ◆場所／健康福祉センター
- ◆持ち物／母子健康手帳、子ども用歯ブラシ、健診料金500円

パパママ教室 (1回目)

- ◆日時／4月12日(水) 13:30～16:00
- ◆対象者／令和5年8月・9月出産予定の初妊婦と夫
- ◆場所／長井市保健センター
- ◆持ち物／母子健康手帳、母子健康手帳副読本(母子健康手帳交付時に配布したもの)、筆記用具
- ※予約が必要です

母子健康手帳交付

- ◆期日／月曜日～金曜日(祝日除く)
- ◆場所／健康福祉センター
- ※必ず事前にお電話ください

お知らせ

住民課 住民室から

国民健康保険 学生用の被保険者証（マル学）について

飯豊町国民健康保険に加入している方が、大学への進学など修学のために飯豊町から転出する場合、生計は転出前の世帯主と同一の場合は、申請していただくことで、学生用の被保険者証（マル学）を交付します。マル学に該当する方の保険税は、引き続き転出前に属していた世帯の世帯主に課税されます。

◆マル学の条件

- ・扶養者が飯豊町国民健康保険に加入している
- ・進学のために飯豊町外に住所を移している
- ・扶養者から生活費や学費の援助を受けている

◆申請に必要な書類

- ・国民健康保険被保険者証
- ・在学証明書の写し、学生証の写しなど在学を証明する書類（合格通知書や入学許可証は不可）
- ・窓口に来る方の本人確認書類（マイナンバーカード、免許証など）

医療機関受診前に 保険証の確認を！

医療機関を受診する際、変更前の保険証で受診しているケースが見られます。誤った保険証を使用して受診した場合、医療費の全額をお支払いいただく場合があります。次のような場合は、受診前に保険証の確認をお願いします。

◆会社を退職または就職したとき

お勤めの会社を退職した場合、または新たに会社に就職した場合は、それまで使用していた保険証は使用できなくなります。

◆被扶養者でなくなった、または被扶養者になったとき

家族の扶養に入っていた方が、就職や収入超過などの理由で扶養からはずれたとき、または新たに家族の扶養に入った場合は、それまでの保険証は使用できなくなります。

◆75歳になったとき

75歳の誕生日を迎えた方は、誕生日から後期高齢者医療の保険証に変更になりますので、それまで使用していた保険証は使用できなくなります。

◆問合せ先／住民課住民室 ☎87-0511

令和5年度の担当医師については、確定してからお知らせします。

国民健康保険診療所 4月の診療予定・担当医師

※空欄は休診です



◆国民健康保険診療所（椿） ☎72-2300

	月	火	水	木	金	土	日
						1日	2日
午前							
午後							
	3日	4日	5日	6日	7日	8日	9日
午前	○	○	○	○	○		
午後	○	○			○		
	10日	11日	12日	13日	14日	15日	16日
午前	○	○	○	○	○		
午後	○	○			3時~		
	17日	18日	19日	20日	21日	22日	23日
午前	○	○	○	○	○		
午後	○	○			○		
	24日	25日	26日	27日	28日	29日	30日
午前	○	○	○	○	○	(祝日)	
午後	○	○			○		

【受付時間】 午前 8:30 ~ 11:30 午後 1:30 ~ 4:00

- 水・木曜日の午後は、訪問診療などのため休診です
- 小児の予防接種は、月・火・金曜日の午後4時から行います
- 定期の予防接種は、ワクチン手配の都合上、事前にご予約ください

◆付属中津川診療所 ☎77-2330

	月	火	水	木	金	土	日
						1日	2日
午前							
午後							
	3日	4日	5日	6日	7日	8日	9日
午前	○		○		○		
午後							
	10日	11日	12日	13日	14日	15日	16日
午前	○		○		○		
午後							
	17日	18日	19日	20日	21日	22日	23日
午前	○		○		○		
午後							
	24日	25日	26日	27日	28日	29日	30日
午前	○		○		○	(祝日)	
午後							

【受付時間】 午前 8:30 ~ 11:30 午後 1:00 ~ 4:00

- 診療日は月・水・金曜日の午前となります
- 血液検査は、月・水・金曜日に行います
- 定期の予防接種は、ワクチン手配の都合上、事前にご予約ください



できることから
始めよう

地域での 支え合い・助け合い

地域支え合い推進員通信 第11回

3 すべての人に
健康と福祉を



～町内で活動している個人、団体についてご紹介します～

はてなの会～中津川～

はてなの会は、中津川地区の女性16名のグループで、2019年に発足しました。雪のない時期は畑仕事に汗を流す皆さんも、冬期間は自宅に閉じこもりがちになってしまう…。そこで週に1回、孤立と運動不足解消を目的にできたのが、はてなの会です。

発足当初は編み物をしたり卓球をしたりと、特に決めずに何かやってみようというユニークな会でした。今年度は、『楽しく運動、おいしいものを食べよう。たまにはでげっぺ!!』を活動目標とし、料理教室や運動、脳トレのほか、町外へ映画鑑賞に出かけたりとアクティブに活動しています。

年上の方を「(名前)姉」と親しみを込めて呼び合う仲の良い皆さんは“中津川みんなが家族だから”と

教えてくれました。公民館で遊んでいた親子にも“一緒にご飯食べよう”と声をかけ、皆さんで調理したおかずや持ち寄った漬物、山菜料理を囲み、会話が弾む大家族のような雰囲気です。世代に関係なく家族同然に接するはてなの会は、外の寒さを忘れるくらい温かくて、お互いさまの絆でつながるステキな会です。



みんなで調理して、遊びに来ていた親子も一緒に会食しました



◆問合せ先／町健康福祉課福祉室 ☎86-2233
(社福) 飯豊町社会福祉協議会 ☎72-3353



町民川柳



—お題／「新」または自由題—

3 すべての人に
健康と福祉を



- | | | |
|---------------------|----|--------|
| ひい孫が 新芽のようだ 可愛いいな | 萩生 | 鈴木 尚子 |
| 新物は フトコロ見て 追いつかず | 萩生 | 松田 昭子 |
| 新学期 夢いっぱい ランドセル | 萩生 | 梅津 クニ子 |
| 新米を送って来ておいしかったと都会の友 | 萩生 | 遠藤 なつ |
| にぎやかな 新年の集い なつかしい | 萩生 | 梅津 芙美子 |
| 新春は 芽映と共に 心もあらたに | 萩生 | 井上 ヨシ |
| 真新し 思考ぞ町を 創りたり | 萩生 | 長谷部 邦男 |
| 新年を 迎える度に 年重ね | 添川 | 中村 喜重 |
| 初もうで 新たな気持で 手を合わせ | 添川 | 船山 嬉代 |
| 初日の出 心新たに 手を合わせ | 添川 | 船山 喜久男 |
| 新日記 今日も無事と 書く米寿 | 添川 | 横山 源作 |
| 老いて又 新たな希望に 生き甲斐を | 添川 | 横山 君代 |
| 物価高 新しい財布 あとまわし | 添川 | 高橋 和雄 |
| 喜寿となり新たなころみゲートボール | 添川 | 高橋 昌子 |
| 大混戦 新春早々 大相撲 | 添川 | 佐原 守 |
| 思い馳せる 福寿草の里 新屋敷 | 添川 | 吉の(雅号) |
| 地蔵さま お顔安らか 供物多 | 黒沢 | 菅野 静子 |
| 新年迎え うさぎも餅つき 祝ってる | 中 | 長岡 秀雄 |
| 輪なげの和 本気本気は 十五の顔 | 中 | 大谷部 ハル |
| 曾孫一才 一升餅背に おすそ分け | 椿 | 長沼 千代子 |

◆お題／「新」または自由題

◆応募方法／掲載号の前月の第3木曜日までに、未発表の自作の川柳と住所、

電話番号、氏名(または雅号)を明記のうえ、はがきまたは

FAXで応募してください

◆提出・問合せ先／役場企画課情報推進室 ☎87-0522 FAX 72-3827

あ〜す発信局



町民総合センター「あ〜す」

- 休館日／毎週月曜日、祝日、年末年始
「あ〜す」図書室
- 開館時間：(火)～(日) 9:00～17:00
- 問合せ先／☎72-3111

4月の開館日 ■は閉館日

日	月	火	水	木	金	土
						1
2	3	4	5	6	7	8
9	10	11	12	13	14	15
16	17	18	19	20	21	22
23/30	24	25	26	27	28	29

読書の木の実 寄贈について

町民総合センター「あ〜す」を中心に活動している、「あ〜す」イベント企画・推進スタッフの皆さんから、図書室で実施している『読書の木』の木の実を寄贈していただきました。

代表を務める大内真法^{まきのり}さんは「子どもたちが本に触れるきっかけとなってくれたら嬉しい。あ〜すに行くことが楽しくなるような活動をこれからも企画していきたい」と話してくれました。

◆読書の木の木の実は

図書室で借りた冊数に応じてシールを差し上げます。シールが一定枚数たまると木の実と交換することができます。



木の实にはたくさんの種類がありますので、ぜひ図書室に足を運んでみてください。

【一緒に活動する仲間を募集中！】

「あ〜す」イベント企画・推進スタッフでは、幅広い年代の仲間が活動しています。一緒に飯豊町を盛り上げましょう！

詳しくは下記事務局までお問い合わせください。

◆問合せ先

町民総合センターまちづくり室☎72-3111

改修工事による施設の利用について

4月1日(日)から、町民総合センター「あ〜す」改修工事のため、以下のとおり施設の利用を休止します。ご理解をよろしくお願ひします。

◆対象施設／多目的ホール、会議室、研修室、あ〜す図書室

◆休館期間／8月中旬まで

◆利用再開予定／8月中旬

※工事の進捗により、休館期間が前後する場合があります



新着図書



うさぎ玉ほろほろ
西條 奈加／著



ツイッターで学ぶ
「正義の教室」
坂爪 真吾／著

新着児童書



かがみのなかの
ボクとぼく
あんず ゆき／作
くすはら 順子／絵



2番めにすき
吉野 万理子／作
高橋 和枝／絵

今月の展示コーナー

3月の展示コーナーでは、「春」を迎える準備や、卒業や入学、新生活を応援する情報をお届けします。



今月のおすすめの本

一般図書



風の値段

堂場 瞬一／著 出版／小学館

新橋署生活安全課の刑事・天木淳は洋上風力発電の最新技術データが、業界トップメーカーから、ライバル社に流出していることを知る。内偵捜査を始める、鍵を握る人物が、大学時代の友人であることがわかり…。

児童図書



ピースがうちにやってきた

村上 しいこ／文 相野谷 由起／絵
出版／さ・え・ら書房

サチのおかあさんは心の病気。これまで一度もだっこしてもらったことのないサチは、家族のなかでたくさん我慢してきた。しかし、1匹のねこの出会いにより一歩踏み出し…。『毎日新聞』連載を加筆修正。

ハローワーク 飯豊町求人情報

飯豊町内のハローワークの求人情報を掲載します。

◇令和5年1月5日以降に登録された令和5年2月1日現在の町内求人情報を受け付け順に掲載しています。雇用の状況により、募集が停止されている場合があります。

◇事業所によっては複数の職種の募集がありますが、掲載枠の関係上、一部省略しています。

◇雇用形態は、正=正規社員、非=非正規社員、パ=パート労働者、派=雇用派遣労働者で表記しています。

◇詳しくは、町ホームページかハローワーク長井にお問い合わせください。

◆問合せ先

ハローワーク長井 ☎84-8609

役場商工観光課産業連携室 ☎87-0569

事業所名	職種	雇用形態
電動モビリティシステム専門職 大学設置準備室	事務員（保健師）、建物に関する修理・管理・清掃	正・パ
(株)セスナー	車両用電装部品製造『飯豊町／2交替』、アルミ製品のプレス作業『飯豊町／常夜勤』、購買業務『飯豊町／日勤』	派
東日本スターワークス(株) 仙台テクニカルセンター	設備の保守保全	派
日清医療食品(株)仙台支店	調理員、調理師	非
小文次ファーム 長岡悠平	作業員	正・パ
オリーブソーイング(株)	ネット販売スタッフ	パ
(株)コメリ	販売・店舗運営職（リージョナル社員）	正
(株)トップパーツ	社内S E（システム管理・システムエンジニア）、マシンオペレーター【夜勤あり】	正・非
富士産業(株)東北事業部	栄養士（飯豊町）老健 美の里	正
焼肉 夕月	ホールスタッフ・調理・調理補助	正・パ
(株)ロック	事務員	正
(株)佐藤管工業	土木施工管理技士および配管工	正
(株)飯豊町地域振興公社添川事業部	研修補助兼施設管理業務【新規事業につき従業員募集】、栄養士	正・パ
(株)デンソー山形	技能職	正
日本郵便(株)添川郵便局	郵便局窓口業務	非

住民課生活環境室から

飼い犬や飼い猫は、愛情と責任を持って 正しく飼いましょう



【犬の飼い主の方へ】

犬の飼い主には、狂犬病予防法により町への登録と年1回の犬の予防注射が義務付けられています。

狂犬病予防注射（集合注射）を次のとおり実施します。

日程	会場	時間
4月20日 (木)	勤労者研修センター 前	9:00～9:20
	中公民館 前	9:35～9:55
	中部地区公民館 前	10:10～10:45
	白樺地区公民館 前	11:00～11:30
	東部地区公民館 前	13:10～13:40
4月21日 (金)	小白川公民館 前	14:00～14:30
	西部地区公民館 前	9:00～9:25
	高峰多目的集会所 前	9:35～9:45
	中津川地区公民館 前	10:15～10:30
	白樺地区公民館 前	11:10～11:40

◆注射料金／3,300円

◆その他／犬の飼い主の方には、4月上旬に会場や時間の詳細をハガキでご案内します

◇道路・公園に犬のふん尿を放置しないでください

◇犬の脱走は危険な迷惑行為ですので確実につないでください。また、首輪・鎖に劣化や外れがないか、点検をしてください

◇犬が人をかんだときは、置賜保健所に連絡し、所要の届け出を行ってください

◇鑑札、狂犬病予防注射済証連絡先を書いた迷子札を犬の首輪につけておきましょう

【猫の飼い主の方へ】

◇愛情と責任を持って一生を終えるまで飼いましょう

◇猫の首輪に迷子札を装着するなど、所有者の明示をしましょう

◇繁殖を望まない場合は不妊・去勢手術を行いましょう

◇飼育場所の広さや構造、温度、衛生状態などの飼育環境を整えましょう

◇猫は家の中で飼い、外には出さないようにしましょう



◆問合せ先／役場住民課生活環境室 ☎87-0514



行事予定

※日程は発行時のものです。変更の可能性があります

納税(4月)

軽自動車税

- ・納期限 / 5月1日(月)
- ・問合せ先

役場税務会計課税務室

☎87-0512、87-0513

日	月	火	水	木	金	土
						1
2 飯豊ロードレース 大会 9:00 ~ 【町内】	3	4 今日も元気に百歳体 操 10:00 ~ 【白樺】 はてなの会 10:00 ~ 【中津川】	5	6 町内幼児施設入園 式 【各施設】	7 町内小中学校入学 式 【各学校】 人権なんでも相談 13:00 ~ 【白樺】	8 キララ☆書道教室 9:00 ~ 【中部】 キララ☆スポーツ の日 19:00 ~ 【ス ポセン】
9 町スポーツ少年団 合同入団式 9:30 ~ 【スポセン】	10	11 今日も元気に百歳体 操 10:00 ~ 【白樺】 はてなの会 10:00 ~ 【中津川】	12	13	14 無料法律相談 13:00 ~ 【白樺】 ※要予約 (★へ)	15 キララ☆スポーツ の日 19:00 ~ 【ス ポセン】
16	17	18 今日も元気に百歳体 操 10:00 ~ 【白樺】 はてなの会 10:00 ~ 【中津川】	19	20	21 心配ごと相談所 13:00 ~ 【社協】	22 キララ☆書道教室 9:00 ~ 【中部】 キララ☆スポーツ の日 19:00 ~ 【ス ポセン】
23 30	24	25 ママと赤ちゃんの サロン 10:00 ~ 【健セ】 今日も元気に百歳体 操 10:00 ~ 【白樺】	26	27	28	29

【役場】 飯豊町役場 【あ～す】 町民総合センター「あ～す」 【健セ】 健康福祉センター 【中部】 中部地区公民館

【白樺】 白樺地区公民館 【東部】 東部地区公民館 【西部】 西部地区公民館 【中津川】 中津川地区公民館

【スポセン】 町民スポーツセンター 【社協】 飯豊町社会福祉協議会

★無料法律相談予約先 / 役場住民課生活環境室 ☎87-0514

飯豊町役場

TEL 0238-72-2111

FAX 72-3827

ホームページ www.town.iide.yamagata.jp

Eメール iide-info@town.iide.yamagata.jp



町HP



information

暮らしの情報

「あ～す」	☎72-3111	社会福祉協議会	☎72-3353	東部地区公民館	☎74-2447
町健康福祉課	☎86-2233	ひめさゆり荘	☎74-2011	西部地区公民館	☎75-2111
介護老人保健施設	☎86-2117	スポーツセンター	☎72-3086	中津川地区公民館	☎77-2020
国民健康保険診療所	☎72-2300	中部地区公民館	☎72-2126	飯豊駐在所	☎72-2245
付属中津川診療所	☎77-2330	白樺地区公民館	☎72-2242	中津川駐在所	☎77-2110

◆申込受付／3月3日(金)～17日(金)
8:30～17:15 (土日を除く)

申・問 役場地域整備課建設室
☎87-0516

飯豊で幸せになる条例 申請はお済みですか

町では、住宅取得、結婚、出産など人生の節目において各種奨励を用意しています。詳細を町ホームページで確認し、該当すると思われる方は申請をお願いします。

≪例：いずれも令和4年度中≫

- ・家を新築した
- ・新たに賃貸物件を借りた新婚または子育て世帯（定住の意思をもっての賃貸に限る）
- ・定住の意思を持って飯豊町に・Uターンした新婚世帯または子育て世帯
- ・出産した など

申・問 役場企画課総合政策室
☎87-0521

町営住宅の入居者を 募集します

◆募集住宅

- ①中ノ目団地（2戸）
○住宅情報／萩生564番地1
○間取り／8畳和室、6.5畳洋室、14.5畳リビングダイニングキッチン

- ②財津堂団地（1戸）
○住宅情報／椿1880番地2
○間取り／6畳和室2部屋、4.5畳和室、7.5畳洋室、ダイニングキッチン

◆家賃／所得に応じて決定

◆入居可能時期／3月下旬以降

◆入居資格

同居の親族がいること、世帯収入が15万8千円以下であること、現に住宅に困窮していることが明らかであること、公的納付金（町税等）に滞納がないことなど。

※居住の安定を図るため、特に認める場合がありますので、詳細はお問い合わせください

▼ 町からの ▼ ご案内

いいでハイツの入居者を 募集します

◆募集戸数／1戸（2階）

◆住宅情報／萩生3623番地3

- 間取り／6畳和室2部屋、4.5畳和室、6畳ダイニングキッチン

- 家賃／2階38,000円

- 駐車場使用料
2,200円（1区画／月）

◆入居可能時期／3月下旬以降

◆申込受付／3月3日(金)～17日(金) 8:30～17:15 (土日を除く)

◆その他／随時申込受付中の居室もありますので、詳細はお問い合わせください

申・問 役場地域整備課建設室
☎87-0516

水道水の供給に関する現状とお願い

【水道の現状とお願い】

昨年8月の豪雨により萩生水源の湧き水を配水池に送る管が流失したことから、現在は、小白川浄水場と中浄水場から通年取水しています。管路の復旧には数年を要する見込みであり、復旧までは水量の余裕がほとんどない状況です。

町民の皆さまには、自宅の水道管が漏水していないかの確認と、無理のない範囲で節水に心掛けていただきますようお願いいたします。また、道路の雪が不自然に融けているなど漏水の疑いがあれば、連絡をお願いします。

【水道水に着色や沈殿物が見えたときは】

浴槽に水道水を溜めると、茶色の濁りや細かい沈殿物が見えるとの問い合わせをいただいております。その要因として、昨年8月の豪雨により断水が生じたこと、昨年の夏～秋の臭気発生により水道水の排出を町内の各所で行ったことで水道管内部の水あかなどが動きやすくなっているものと思われます。

町では、水質検査を町内の各所で定期的に行っており水質に問題はございません。

着色や沈殿物が見えた場合は、お手数ですがご連絡をお願いします。

問 役場地域整備課上下水道室 ☎87-0515

▼ お知らせ

いきいきサロン 活動実施地区募集

高齢者を中心とした交流の場として、新たにサロンを実施したい地区を募集します。

- ◆**申込要件**／10人程度(年齢不問)
- ◆**費用**／なるべくお金をかけずに行います
- ※公民館使用料や光熱水費は地区の負担です
- ◆**実施期間**
4月～翌年3月のなかで、月1回や週1回、冬期間限定など自由に実施できます。
- ◆**会場**／各地区・部落公民館など
- ◆**活動支援**
共同募金からの一部助成と用具の貸出し、講師の調整などを行います。
- ◆**受付期限**／3月22日(水)
- ◆**申込方法**／電話でご相談ください
- 申・問** (社福) 飯豊町社会福祉協議会
☎72-3353

慈光園 介護福祉士実務者研修

「介護福祉士」国家試験受験に必要な研修を働きながら学ぶ通信課程です。自宅学習(4月～7月)に取り組みながら、面接授業(6月～12月、計9回60時間)を行います。

- ◆**対象**／「介護福祉士」国家資格取得を目指す方
- ◆**場所**／ケアハウスウエルフェア慈光園(長井市)
- ◆**研修期間**
4月1日(出)～12月31日(日)
- ◆**定員**／30名(開講条件は5名以上)
- ◆**受講料**／25,000円～135,000円(テキスト代別)
- ◆**申込期限**／3月13日(月)
- ※定員で募集終了
- 申・問** ケアハウスウエルフェア慈光園
☎88-5557

やまがた被害者支援センター 「支援活動員」募集

犯罪や予期せぬ事故に遭われた被害者やその家族の方々への支援を行う支援活動員を募集します。

- ◆**内容**
月2回程度の電話相談、司法機関や病院への付き添いなど
- ◆**募集人員**／10名(満25歳以上の心身ともに健康な方)
- ◆**募集期限**／4月15日(出)
- ◆**申込方法**
下記問合せ先に電話し、送付される申込書で申し込み。
- ◆**選考方法**
面接などにより、候補者を選考します。年間80時間の研修終了後、審査および意向確認により支援活動員に認定します。
- 申・問** (公社) やまがた被害者支援センター ☎023-642-3571

国税専門官 採用試験

国税専門官は、国の財政を支える重要な仕事を担い、税務署等において、調査・徴収・検査や指導などを行う税務のスペシャリストです。

- ◆**受験資格**
- ①平成5年4月2日から平成14年4月1日に生まれた者
- ②平成14年4月2日以降に生まれ、大学を卒業した者および令和6年3月までに大学を卒業見込みの者、または人事院が同等の資格があると認める者
- ◆**インターネットによる申込期限**
3月20日(月)
- ◆**申込方法**／インターネット申込専用アドレスから申し込み

<https://www.jinji.go.jp/saiyo/saiyo.html>
- ◆**第1次試験日**／6月4日(日)
- 申・問** 仙台国税局人事第二課
☎022-263-1111(内線3236)

めざまっこ出産・子育て 応援事業を開始します！

安心して出産、子育てができるよう、不安や困りごとなどに寄り添う相談支援の充実と、出産育児関連用品購入などの軽減を図るための経済的支援を行う「めざまっこ出産・子育て応援事業」を開始します。

- ◆**出産応援ギフト**
- ◇**対象**
- ①令和4年4月1日以降に妊娠届出をした妊婦
- ②令和4年3月31日以前に妊娠届出をし、令和4年4月1日以降に出産した妊婦
- ◇**給付額**／妊婦1人当たり5万円
- ◆**子育て応援ギフト**
- ◇**対象**／令和4年4月以降に出生した子を養育する人
- ◇**給付額**／子ども1人当たり5万円
- ◆**申請方法**／対象者には個別に案内します
- ※詳細は町ホームページをご覧ください
- 申・問** 町健康福祉課健康医療室
☎86-2338



▼ 募集

国家公務員 採用試験

国家公務員採用総合職試験および一般職試験を実施します。

- ◆**インターネットによる申込期限**
3月20日(月)受信有効
- ◆**総合職試験(院卒者試験・大卒程度試験)**
- ◇**第1次試験日**：4月9日(日)
- ◆**一般職試験(大卒程度試験)**
- ◇**第1次試験日**：6月11日(日)
- ※詳細は、人事院ホームページをご覧ください
- 申・問** 人事院東北事務局第二課
☎022-221-2022



戸籍の窓

(1・2月届け出分)

お誕生おめでとうございます

住所	氏名	ご両親
中 関	架 澄 ちゃん	(裕 樹 奈 苗

心からおくやみ申し上げます

住所	氏名	年齢
高 峰 橋 本	高橋アヤ子さん	97
萩 生 町 上	伊藤力榮さん	90
椿 諏 訪	長沼知子さん	97
広河原	高橋たけ子さん	91
萩 生 中ノ	藤 春 子 さん	95

※この欄に掲載を望まない場合は届け出の際に申し出てください

人の動き

【1月分】		() 内は対前月比		
世帯数	2,311 (1)	転入	7	
人	男	3,218 (-3)	転出	6
	女	3,306 (-3)	出生	2
計	6,524 (-6)	死亡	9	

3年振りにどんでん平スノーパークに台湾からの観光客が遊びに来ました。2月14日は、町婦人会の皆さんが甘酒やリンゴなどお客さまをおもてなしました。台湾の方々がとても喜んで



いる様子や、婦人会の方が身振り手振りでコミュニケーションを図っている姿に、元気をもらいました。あっという間に3月です。世間では、サクラ味のお菓子や、サクラの香りのする化粧品など春を感じる商品が出てきました。今年のサクラの開花はいつでしょうか。開花が楽しみです。(みさと)

長井警察署中津川駐在所 廃止・統合について

令和5年4月1日から下記の駐在所を廃止・統合します。

今後とも、町民の皆さんが安心して暮らせる地域社会の確立に努めていきますので、ご理解とご協力をお願いします。

◆中津川駐在所の廃止・飯豊駐在所への統合

☎ 長井警察署 ☎84-0110

消費税のインボイス制度 説明会・登録申請相談会

◆日時

- ・3月8日(水) ①10:00～12:00 ②13:30～15:00
- ・3月28日(火) ①10:00～12:00 ②13:30～15:00

※両日とも①は消費税の仕組みから知りたい方向け

◆会場/置賜総合支庁西置賜地域振興局(長井市)

◆定員/30名(事前予約・先着順)

申・問 長井税務署調査部門

☎84-1810(代表)

(音声案内「2番」を選択)

民間国際交流団体活動 推進支援助成事業募集

地域の国際化に資する交流を行う民間の団体に対し助成を行います。希望する団体は、ホームページで詳細を確認し、申請してください。

◆事業対象期間

令和5年4月1日～令和6年3月31日

◆申請期限/3月16日(木)

◆その他/1団体あたりの申請は1事業とし、上限申請額は20万円

申・問 (公財)山形県国際交流協会

☎023-647-2560

次回発行日(予定)
4月13日(木)

「くりえいと工房」 再生品の提供

粗大ごみとして搬入された自転車や家具を修理再生し、無償で提供しています。置賜在住者は、1世帯につき1つずつ申し込みができます。

◆提供品/自転車10台、家具類5点(1回ごとの予定数)

◆応募方法/9:00～16:00(日曜祝日を除く)に千代田クリーンセンター備え付けの申込用紙で申し込み

	展示 応募期間	公開抽選
第1回	4月5日(水)～5月6日(土)	5月9日(火)
第2回	6月1日(木)～7月1日(土)	7月4日(火)
第3回	8月2日(水)～9月2日(土)	9月5日(火)
第4回	10月4日(水)～12月2日(土)	12月5日(火)

◆その他

- ・応募する際は、身分証明書(運転免許証、健康保険証など)が必要
- ・複数申し込みがあった場合、抽選
- ・当選した場合、当選した品目には年度中の応募は不可

申・問 千代田クリーンセンター施設

第2係 ☎0238-57-4004

東日本大震災 復興祈念事業(米沢会場)開催

申し込み不要で参加は無料です。どなたでも参加できます。

◆日程/3月11日(土)

◆場所/置賜総合文化センター1階ホール・2階(米沢市)

◆内容

- ・開会セレモニー9:15～
- ・ドキュメンタリー映画上映(90分) ①10:00～②13:00～
- ・黙とう14:46～
- ・ピアノとフルート演奏15:10～

※その他、献花や東日本大震災写真展、避難者交流会も行います

申・問 県置賜総合支庁総務課防災安全室

☎0238-26-6007

後藤武蔵

小野優太朗

地域おこし協力隊が行く !!

エスディー・ジーズ

私とSDGs ~持続可能な私の取り組み~



SDGsへの貢献



くるくるSHOP令和4年度振り返り

くるくるSHOPとは「不要になったけど、まだまだ使える物」を持ち込み、使い捨てではなく、物を大事にする気持ちを活かす場所です。持ち込まれた物はもう一回使ってもらえる人の元へ旅立っていくシステムです。この取り組みは主にGoal12「つくる責任、つかう責任」に貢献しています。



出張くるくる各所で開催

さまざまな場所出張くるくるを展開し、地域の皆さんと交流しました。

- ・いいでにおいて～おいでマルシェ
- ・SNOWえっぐフェスティバル
- ・つむぐマルシェ (小国町)
- ・白樺地区文化祭 など



いいでにおいて
～おいでマルシェ



SNOWえっぐ
フェスティバル

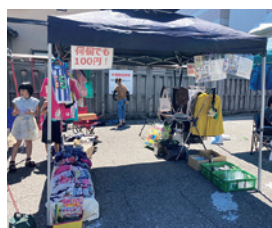

つむぐマルシェ



白樺地区文化祭

くるくるSHOP運営の結果

来店者延べ人数

リユース量



1,102 人

1,115 Kg

CO₂換算

木の換算



267 Kg 抑制

19 本

くるくるSHOP回収品とリサイクル後

回収品	リサイクル後
歯ブラシ	プラスチック製品 (植木鉢など)
フリーザーバッグ	プラスチック製品 (傘など)
詰め替えパック	プラスチック製品 (ブロックなど)
ペットボトルキャップ	回収業者がリサイクル素材に換え、売却益がワクチン費用の一部に
アルミ缶・スチール缶	職業訓練の一環で福祉事業所「でんでん」にて分別され、アルミ/スチール製品に

※持ち込みの際は全て洗って乾燥させてください
※空き缶はつぶさずに持って来てください

くるくるSHOP地図



この広報紙は再生紙を使用し、植物油インキで印刷しています。