



広報しいとて

12

7, December
2023
Vol.1161



写真/ミュージカル「雪の卵」の雪合戦シーン。勢いが伝わってきます



飯豊町は「日本で最も美しい村」連合に加盟しています。
これからも美しい景観と里山文化に磨きをかけていきます。

SUSTAINABLE DEVELOPMENT GOALS



飯豊町では、SDGs 未来都市の選定を受けています。
SDGs をより身近に感じていただくために、各記事に関連する目標のアイコンを付けています。

プロモーション

映像



表紙の題字は、後藤町長が稲穂で自作した筆で直筆したものです。

町からのお知らせはこちらから

HP



facebook



LINE



- 03 町制施行65周年記念式典・功労者表彰式を挙
- 06 オンライン診療の実証実験が始まりました
- 07 除排雪作業中の事故・ケガ防止セミナー開催
冬期間の助成事業をご活用ください
- 08 飯豊町の人事行政の運営などの状況を公表します
- 10 まちかど NEWS
- 12 飯豊町会計年度任用職員募集のお知らせ
- 13 「町長への手紙」募集！／償却資産の申告のご案内
- 14 道路の除雪にご協力をお願いします
- 16 ふるさと納税返礼品提供事業者募集 説明会開催
- 17 低所得の子育て世帯生活支援特別給付金のご案内
令和5年度手ノ子スキー場行事予定
- 18 協力隊通信 vol.45
- 19 いいで人の力をまちの力に！第19回／町長の見て歩き
- 20 飯豊町で新しい学校教育が始まります 第9回
- 21 役場・医療機関などの年末年始の体制をお知らせします
- 22 健康 ikiiki プラス
- 23 子育てファイル／1月の保健
- 24 住民課住民室から
国民健康保険診療所からのお知らせ
- 25 地域での支え合い・助け合い／町民川柳
- 26 まちづくりセンター通信 第9回／あ～す発信局
- 27 ハローワーク飯豊町求人情報／住民課生活環境室から
- 28 1月の行事予定
- 29 暮らしの情報／戸籍の窓／人の動き／編集後記
- 32 私とSDGs～持続可能な私の取り組み～

今月の 表紙



飯豊中3年生全員による一糸乱れぬ合唱。会場の雰囲気が変わりました

共に奏でる感動、心を満たす一日

11月11日、町民総合センター「あす」において第28回めざみの里音楽祭が行われ、町内の幼児施設や小中学校、合唱団など9団体から約380名が参加しました。

ステージは園児による元気いっぱい歌で幕開け。続いて児童一丸となったトランペット鼓笛隊や合唱が披露され、会場に駆け付けた多くの観客を盛り上げました。他にも、獅子舞やミュージカルなど多彩な演目が披露されました。フィナーレに町民の歌「いつも心に」を会場にいる全員で歌い、大団円を迎えました。

飯豊町町制施行65周年 記念式典・功労者表彰式



町制施行65周年記念式典・功労者表彰式を挙行

感謝の心を胸に、新たな明日へ

11月3日、町民総合センター「あす」において、町制施行65周年記念式典・功労者表彰式を挙行了しました。

後藤町長は、式辞において「昭和33年に飯豊村と中津川村が合併して飯豊町となつてから、65年の節目を迎えた。町は『やっぱり飯豊で幸せになる』を合言葉に、若者が夢を抱ける町になるために、果敢に未来を切り拓き、チャレンジを続ける。これからも住民主体の魅力あるまちづくりを進め、『田園の息吹が暮らしを豊かにするまち』の実現を誓う」と力強くあいさつしました。

式典では、地方自治の振興、町の発展に貢献された個人51名と5団体のご功績を称え、功労者表彰を行いました。

式典終了後に開催された記念講演では「山形における風水害の特徴と地域に求められる事前の備え〜自助・共助による地域防災のかたち〜」と題して、山形大学地域教育文化学部講師の熊谷誠氏が令和4年8月3日の大雨から1年を振り返り、町の地形特性のほか、災害に備えて避難場所や避難経路の設定、要援護者支援体制の整備など、地域と行政が連携して防災・減災対策を講じる必要性について講演しました。



賞状を受け取る各功労代表者



祝辞を述べる青木県議



熊谷講師による記念講演



町民の歌を歌う出席者たち

飯豊町功労者表彰

(順不同、敬称略)

◆地方自治功労

- ◎後藤 恵一郎(萩生)
元議長、飯豊町議会議員20年在任
- ◎長沼 桂子(萩生)
元副議長、飯豊町議会議員18年在任
- ◎嶋貫 栄助(萩生)
元副議長、飯豊町議会議員18年在任
- ◎井上 俊一(手ノ子)
多年地区協議会長として地域振興に貢献
- ◎(故) 高橋 庄一(小白川)
多年地区協議会長として地域振興に貢献
- ◎米野 齊巳(添川)
多年振興審議委員会会長、委員として町政運営に貢献
- ◎伊藤 清一(白川)
町統計調査員協議会員として42年在任
- ◎熊谷 五十夫(中)
町統計調査員協議会員として40年在任
- ◎後藤 一宏(高造路)
町統計調査員協議会員として31年在任
- ◎後藤 薫(萩生)
町統計調査員協議会員として28年在任

◆教育功労

- ◎長岡 恒太郎(中)
町統計調査員協議会員として26年在任
- ◎船山 文利(小白川)
町統計調査員協議会員として43年在任
- ◎山口 健(高峰)
前町統計調査員協議委員会会長、会員として43年在任
- ◎高橋 正孝(千葉県美浜区)
多年東京飯豊会会長、顧問として尽力
- ◎山口 弘二(埼玉県所沢市)
多年東京飯豊会会長として尽力
- ◎伊藤 榮造(高峰)
多年教育委員会委員長として教育振興に貢献
- ◎赤間 寛(長井市)
学校歯科医として児童及び教職員の健康管理に貢献
- ◎鈴木 利作(長井市)
学校歯科医として園児・児童及び教職員の健康管理に貢献
- ◎長岡 美智子(長井市)
学校歯科医として生徒及び教職員の健康管理に貢献

◆産業功労

- ◎草刈 一郎(添川)
多年商工会会長、理事として商工業の振興に貢献
- ◎男鹿 百合子(手ノ子)
多年観光協会役員として観光業の振興に貢献
- ◎高橋 眞(高峰)
多年観光協会会長、役員として観光業の振興に貢献
- ◎屋島 幸治(萩生)
多年観光協会役員として観光振興に貢献
- ◎有限会社アグリメントなか(中)
創業以来経済振興及び雇用創出に貢献
- ◎株式会社デンソー山形(萩生)
創業以来経済振興及び雇用創出に貢献
- ◎安部 数幸(小屋)
多年民生委員・児童委員として社会福祉に貢献
- ◎伊藤 一則(萩生)
多年民生委員・児童委員として社会福祉に貢献
- ◎伊藤 キミ子(椿)
多年民生委員・児童委員として社会福祉に貢献
- ◎井上 文子(高峰)
多年民生委員・児童委員として社会福祉に貢献

◆社会福祉功労

- ◎小関 恵子(手ノ子)
多年民生委員・児童委員として社会福祉に貢献
- ◎関 敏美(黒沢)
多年民生委員・児童委員として社会福祉に貢献
- ◎舟山 嘉蔵(小白川)
多年民生委員・児童委員として社会福祉に貢献
- ◎細谷 芳弘(中)
多年民生委員・児童委員として社会福祉に貢献
- ◎山岸 美枝子(萩生)
多年民生委員・児童委員として社会福祉に貢献
- ◎山口 健(高峰)
多年民生委員・児童委員として社会福祉に貢献
- ◎菅野 誠一(中)
多年民生委員・児童委員協議会会長、委員として社会福祉に貢献
- ◎伊藤 榮造(高峰)
多年社会福祉協議会会長、理事として社会福祉に貢献
- ◎竹田 経(手ノ子)
多年社会福祉協議会理事として社会福祉に貢献

◆民生功労

- ◎高橋 孝(高峰)
多年交通安全協会活動に尽力し民生の安定に貢献
- ◎安部 貴志(南陽市)
元消防副分団長、団員33年
- ◎安部 数幸(小屋)
元消防班長、団員36年
- ◎井上 和浩(高峰)
元消防副団長、団員33年
- ◎井上 啓(高峰)
元消防部長、団員30年
- ◎岩瀬 也寸宏(添川)
元消防部長、団員25年
- ◎尾形 隆(松原)
元消防部長、団員30年
- ◎齋藤 真(松原)
元消防団員25年
- ◎高橋 正彦(松原)
元消防部長、団員26年
- ◎多田野 良一(黒沢)
元消防班長、団員29年
- ◎長沼 隆(椿)
元消防班長、団員26年
- ◎舟山 善之(小白川)
元消防団員28年
- ◎吉田 秀昭(椿)
元消防部長、団員25年

◆公益功労

- ◎佐藤 勝夫(南陽市)
町の発展のため多額の寄付をされ公益活動に貢献
- ◎山口 義雄(松原)
公共施設の維持管理のため多額の寄付をされ公益活動に貢献
- ◎豊川建設株式会社(手ノ子)
災害復旧のため多額の寄付をされ公益活動に貢献
- ◎樋口建設株式会社(萩生)
町の発展のため多額の寄付をされ公益活動に貢献
- ◎米沢信用金庫(米沢市)
災害復旧のため多額の寄付をされ公益活動に貢献

地域を守る農林業関係者へ 激励の思いを作文に込めて

令和4年8月3日の豪雨災害で被災した農林業に携わる方々へ激励のエッセイを作文でお届けするために激励作文募集事業を行いました。小学生・中学生部門45作品、高校生・一般部門3作品の激励作文の応募があり、町制施行65周年記念式典に合わせて優秀作品の表彰が行われました。今回は、小学生・中学生部門の最優秀賞作品を紹介します。

「農林業の復興応援文」

石井 權

- ◆小学生・中学生部門
【最優秀賞】
石井權（添川小5年）
- 【優秀賞】
安部倅平（飯豊中3年）
志田岳翔（飯豊中3年）
- 【審査委員特別賞】
藤川美咲（飯豊中3年）
小関彩愛（飯豊中1年）

◆高校生・一般部門

- 【審査委員特別賞】
鈴木菜菜緒（東京都）

ぼくたちの学校には自然と共生している活動があります。それは緑の少年団です。今年も地域の方々と自然に詳しい方々に協力してもらい自分たちの手で植樹を行ってきました。緑の少年団があったので、林業には興味があったし、飯豊がほこる農業にも興味がありました。

そんな中で去年の八月三日に記録的大雨が降り降りました。その雨はぼくの家のまわりにも多くの被害をもたらしました。その晩は雨の音であまり眠れなかったです。今まで水害なんてどうってことないと思っていただけですが、身をもって水害の大変さを改めて実感しました。ぼくの家にはそれほど被害はなかったのですが友達の家には大きな被害が出たと去年の夏休み明け

に聞いてなんで水害のことどうってことないと思ったのかなと思いましたが。近くの人達が困っていたのに人事でちょっとはさかしかつたです。この機会に初めてぼくは被災してもぼく達や町の人々のためにくじけず林業や農業、支援を行ってこれているというのを知りました。木は酸素をたくさん出してくれるので大事です。人間は酸素がないと生きられません。また農作物は人間が食べるものので半を占めていると思いました。もちろんぼくはお米が大好きだし、野菜、果物も大好きです。この人間にとって重要な農業がなくなったらぼく達は生きられないと思いました。しかし緑の少年団や農業の手伝いをしてみると大変なのが分かりました。それをほとんど毎日やってくれている人がいるからぼくや、友達、家族、地域の人々が生きているのだ

と思います。ぼくが一日でヘトヘトになった作業を毎日やっている方々はすごいと思いました。しかも、ただでさえ大変なのに災害でもっと大変になっていると知りました。ぼくの学校では、地域の方々に支えてもらいながら自分たちの手で田うえ、草とり、いねかりをしました。田んぼ一枚分もない田んぼに二時間かかってしまいました。けっこうくたびれました。そんな作業をやっている方は改めてすごいなと思いました。林業や農業をやってくれる人がいなくなったら、この町はぼくの大好きな町じゃなくなると思います。八月三日の大雨に負けずにどこかで活躍している人がいるからこそ今も元気にぼく達が生きてるんだと思います。

今、農家はどんどん減って



記念式典で朗読する石井さん

います。八月三日の大雨に負けないでほしいです。そういう人たちには頑張ってもらいたいし、そういう人達がいるから生きていれるというのを忘れずに日々生活して生きたいと思っています。

この機会にぼくは、八月三日の大雨があってもぼく達のことを思って、負けずに、林業農業を行ってくれていることが分かりました。そういう方々の負たんを減らすためにぼくは緑の少年団の植樹活動を人一倍がんばる、農業をやっているおじいちゃんの手伝いをして、少しでも負たんを減らして、飯豊町を今度はぼく達も支えていければいいなと思います。

【講評】

「緑の少年団」の植樹活動を通し、自然と人間との共生、また身近に林業・農作業を目にしてきた筆者は、学校で森林と酸素供給、農業と食糧自給の関係などを学ぶとともに、田植え・草取り・稲刈りなどの体験学習を通してその労苦を実感。農・林業従事者が減少する中、その重要性を自身の問題として考える。昨年8月の洪水被害の影響とその復興に取り組む関係者の姿が、将来その役割を担うことを筆者に改めて促した強い思いが伝わる。

オンライン診療の 実証実験が始まりました



～どこでも誰でも診療が受けられる町を目指して～



鮮明な映像と音声で、違和感なく診察が受けられます

オンライン診療とは

オンライン診療とは、医師と患者間で、情報通信機器（パソコンやタブレット）を通して患者の診察や診断を行い、診断結果の伝達や処方などの診療をリアルタイムで行う行為のことです。電波が通じる場所であれば、遠く離れていてもインターネットを通じて診療することが可能となります。

情報通信技術の発展と地域の医療提供体制、医療ニーズの変化に伴って、近々ますます需要が高まっており、特に交通の便が悪い山間地や離島などにおいて有

効な活用方法と考えられています。

山形県では、全国に先んじて人口減少・高齢化が進行しています。へき地診療所では月数回、週数回しか医師の派遣を受けられないなど、継続した診療日数の確保が課題となっています。

中津川診療所で実施中

令和4年度から、村山地域と最上地域においてモデル事業を実施しています。令和5年度は新たに置賜地域において、公立置賜総合病院と飯豊町中津川診療所をつないだオンライン診療を実施し、経営主体の異なる医療機関間によるオンライン診療について実証を開始し、成果と課題を整理します。

公立置賜総合病院から

少子高齢化などによる人口減少で、医療資源が少ない地域における課題は、いかに安定して医療を提供するかということです。また、災害時において安定した医療を提供するという面からも、オンライン診療は、これからの地域医療にとって欠かせない診療体制であると考えております。今年度は実証段階ですので、今後も継続して皆さまから意見をいただき検証することとしております。

これからも中津川地区の皆さまに寄り添いながら、医療の提供に努めてまいりますので、よろしくお願いたします。

公立置賜総合病院 経営企画課



伊藤駿一郎医師と中津川診療所スタッフの皆さん



豊野充所長

オンライン診療は、現地に医師がいなくても診察できるものです。触診や治療ができないといった課題もありますが、水害や雪崩などの災害時で医師が現地に行けなくても「診てもらえる安心感」を提供できると思います。

除排雪作業中の事故・ケガ

防止セミナー開催

安全な除排雪作業の方法やコツを身につけよう



除雪作業中の事故と安全対策について学びました



すぐに役立つ技術を習得



11月9日、町民総合センター「あす」において、除排雪作業中の事故・ケガ防止セミナーが行われ、約30名が参加しました。

町内では毎年数件の除排雪時の事故報告があり、中には重傷となった例もあります。講師の上村靖司教授（長岡技術科学大学大学院）からは、除排雪時の事故で多いのは屋根やはしごから落ちる、側溝に落ちるなど「落ちる事故」であることや、実際に起きた事故事例の紹介などがありました。また、事故を防ぐための用具や装備の紹介と、手順を踏んで除雪することの重要性を学びました。

講演の後は安全帯の装着の仕方やロープの結び方について、実際に触れながら学び、今冬から活用できる知識と技術を習得しました。私たちの冬の暮らしと共にある除排雪作業。「一人で作業しない」「安全装備を使用する」などの基本対策を忘れず、安全に、事故ゼロで冬を過ごすことを再確認した日となりました。

冬期間も安心・安全に暮らせるよう 冬期間の助成事業をご活用ください

除雪助成事業

除雪にかかる費用や除雪作業の手配を支援します。

◆対象要件（生活保護世帯は対象外）

- ・町内在住の高齢者のみ世帯、障がい者のみ世帯
または高齢者と障がい者のみ世帯
- ・町県民税が非課税または均等割のみ課税の世帯
- ・日常的に除雪をお願いできる子どもや孫、親戚などがいない世帯

◆支援内容

- ①除雪ヘルパーを派遣し、屋根の雪下ろしなどの除雪作業を支援（費用の2/3を助成：最大50,000円）
- ②除雪作業にかかる費用を助成金として支給
 - ・中部地区、東部地区、白樺地区（上郷地区および野山地区を除く）／10,000円
 - ・白樺地区のうち上郷地区および野山地区、西部地区／15,000円
 - ・中津川地区／20,000円

※該当者には申請書を郵送します

灯油購入費助成事業

冬の灯油購入にかかる費用を助成します。

◆対象要件（生活保護世帯は対象外）

- ・町内在住の高齢者のみ世帯、障がい者同居世帯
またはひとり親世帯
- ・町県民税が非課税の世帯

◆助成金額

1世帯あたり10,000円

※該当者には申請書を郵送します



◆問合せ先／町健康福祉課福祉室 ☎86-2233

飯豊町の人事行政の運営などの状況（職員の給与など）について、条例により毎年その内容を公表しています。これは、町民の皆さまに町職員の任免や勤務時間その他の勤務条件などの情報を知っていただくために公表しているものです。今回は令和4年度の状況を公表します。一部他の年度の状況についても掲載しています。

◆職員手当の状況（令和4年度）

期末・勤勉手当	期末手当	勤勉手当	計		※加算割合：3級5%、4～5級10%、6級15%
	2.40月分	1.85月分	4.25月分		
住居手当	借家（家賃月額14,000円以上の場合支給する）			限度額 28,000円	
寒冷地手当	月額7,360円～17,800円				
扶養手当	月額6,500円～10,000円		※満16歳の年度初めから満22歳の年度末までの扶養親族の子がいる場合1人につき5,000円加算		
通勤手当	交通機関等利用：限度額55,000円		自家用車等使用：限度額37,200円		
管理職手当	課長・局長・診療所長職：月額37,400円～50,000円				
時間外勤務手当	平日			125%（22:00～翌5:00は150%）	
	週休日			135%（22:00～翌5:00は160%）	
退職手当		勤続20年	勤続25年	勤続30年	最高限度額
	自己都合	19.6695月分	28.0395月分	34.7355月分	47.709月分
	定年・勲奨	24.586875月分	33.27075月分	40.80375月分	47.709月分

(3) 職員の勤務時間その他の勤務条件の状況

◆勤務時間の状況

1週間の勤務時間	勤務時間の割り振り			
	始業	終業	休憩時間	週休日
38時間45分	8:30	17:15	12:00～13:00	土・日曜日

※本庁舎以外の勤務場所では、異なる場合があります

◆休暇の種類

年次有給休暇、病気休暇（有給）、特別休暇（有給）、介護休暇（無給）、組合休暇（無給）があります。

(4) 職員の休業に関する状況

◆年次有給休暇の取得日数（令和4年）

平均取得日数 9.3日

◆育児休業の取得状況（令和4年度）

男性 0人 女性 7人（うち前年度からの育児休業1人）

(5) 職員の分限および懲戒処分の状況

令和4年度の職員の分限処分は休職が2人、懲戒処分はありませんでした。

(6) 職員の福祉および利益の保護の状況

◆健康診断などの実施状況

区分	内容	対象者
職員健康診断	基本健診	全職員
	大腸がん検診	全職員
	肝炎ウイルス検診	35歳に達する者で希望者
	肺がん検診	40歳以上の希望者
	胃検診	希望者
	乳がん検診	希望者
子宮がん検診	希望者	
職員健康診断事後指導	健診結果に基づき、保健師による指導を実施	全職員

◆共済組合および互助会

区分	内容
短期給付	職員とその家族の病気、けが、死亡および災害などに対する給付を行います
長期給付	職員の退職・障がいまたは死亡に対して年金または一時金の給付を行います
福祉事業	職員とその家族の病気予防、貯金の積み立て、住宅資金の貸し付けを行います

◆公務災害補償の状況（令和4年度）

区分	傷病	死亡
公務災害	1件	0件
通勤災害	0件	0件

◆飯豊町役場職員互助会（令和4年度）

互助会名称	飯豊町役場職員体育文化会
会員数	128人
補助金決算額	0千円
事業内容	各種クラブの設置

◆職員の利益の保護の状況

県人事委員会から公平委員会への委託業務（勤務条件に関する措置の要求の状況と不利益処分に関する不服申し立ての状況）は、令和4年度は該当ありませんでした。



◇詳細は町ホームページで公開しています →

◆問合せ先／役場総務課総務財政室 ☎87-0520

飯豊町の人事行政の運営などの状況を公表します

(1) 職員の任免及び職員数に関する状況

◆一般行政職の級別職員数の状況（各年度4月1日現在）※5年度は参考

区分	1級	2級	3級	4級	5級	6級	合計
代表的な職務	主事・主事補 技師・技師補	主事・技師	主任	主査	室長	課長	
4年度	26人(22.2%)	31人(26.5%)	12人(10.3%)	12人(10.3%)	25人(21.4%)	11人(9.4%)	117人(100%)
5年度	23人(19.7%)	37人(31.6%)	12人(10.3%)	10人(8.5%)	23人(19.7%)	12人(10.3%)	117人(100%)

◆職員採用の状況（令和4年度）

区分	採用者数		
	男	女	計
一般行政職	4人	2人	6人
保育士	0人	2人	2人
計	4人	4人	8人

◆再任用職員の状況（令和4年度）

区分	男	女	計
一般行政職	9人	1人	10人
保育士	0人	2人	2人
技能労務職	1人	0人	1人
計	10人	3人	13人

◆退職者の状況（令和4年度）

区分	定年退職	勲奨退職	普通退職	計
一般行政職	2人	0人	3人	5人
保育士	0人	0人	1人	1人
技能労務職	0人	0人	0人	0人
計	2人	0人	4人	6人

◆部門別職員数（各年度4月1日現在）※5年度は参考

区分	3年度	4年度	比較	5年度	
一般行政部門	議会	2人	2人	0人	2人
	総務企画	26人	27人	1人	27人
	税務	6人	6人	0人	6人
	民生	26人	22人	△4人	22人
	衛生	4人	5人	1人	5人
	農林	10人	9人	△1人	9人
	商工	5人	5人	0人	5人
特別行政部門	教育	15人	19人	4人	22人
	土木	6人	6人	0人	6人
公営企業等会計	病院	2人	1人	△1人	1人
	水道	2人	2人	0人	2人
	下水道	2人	2人	0人	2人
	国民健康保険	6人	5人	△1人	5人
	介護保険	3人	4人	1人	3人
	後期高齢	2人	2人	0人	1人
	その他	10人	11人	1人	12人
合計	127人	128人	1人	130人	

(2) 職員の給与の状況

◆人件費の状況（令和4年度普通会計決算）

住民基本台帳人口 (R5.3.31)	歳出額 (A)	人件費 (B)	人件費率 (B/A)	3年度 人件費率
6,499人	7,724,246千円	1,048,852千円	13.6%	14.5%

※人件費には、町長など常勤の特別職の給料および議会議員、教育委員会委員などの非常勤の特別職に支給される報酬を含みます

◆職員給与費の状況（令和4年度普通会計決算）

区分	職員数 (A)	給与費				一人当たり給与費 (B/A)
		給料	職員手当	期末・勤勉手当	合計(B)	
4年度	105(11)人	399,990千円	89,755千円	151,805千円	641,550千円	5,531千円

※職員数は、令和4年4月1日時点の人数です。職員数のうち()内は、職員数に含まない再任用職員の数です

◆職員の平均給与月額および平均年齢（令和4年4月1日）

区分	平均給与月額	平均年齢
一般行政職	378,200円	41.3歳
技能労務職	357,700円	53.8歳

◆特別職の給与・報酬月額（令和4年4月1日）

区分	現行	条例	期末手当	
給料	町長	810,000円	6月	1.600月分
	副町長	610,000円	12月	1.600月分
	教育長	540,000円	計	3.20月分
報酬	議長	340,000円	6月	1.600月分
	副議長	280,000円	12月	1.600月分
	議員	265,000円	計	3.20月分

◆職員の初任給の状況（令和4年4月1日）

区分	初任給	
一般行政職	大学卒	188,100円
	高校卒	156,300円
技能労務職	高校卒	154,700円

◆ラスパイレース指数（行政職給料表適用職員を対象）

令和2年度…99.3% 3年度…99.6% 4年度…100.1%
※国家公務員の給与水準を100%とした場合の給与水準です

まちかどニュースは、皆さんの広場です。
地域のできごとやご意見などお気軽にお寄せください。
役場企画課情報推進室まで（直通 87-0522）



東京飯豊会 第6回大芋煮会

都で味わう故郷の味

10月29日、秋川橋河川公園バーベキューランド（東京都）において、東京飯豊会（山口弘二会長）と町が5年振りに芋煮会を共催し、86名の参加者が交流を深めました。中津川出身の山口会長は「飯豊町に所縁のある方々が、東京でこのような活動をしていると多くの人に知ってほしい」と語りました。東京の河原で飯豊弁が飛び交い、故郷の空気を感じるひとときとなりました。



いいでの子 たいしたもんだプロジェクト

スペシャルミッションに挑む



11月25日、白樺地区公民館にて、「いいでの子 たいしたもんだプロジェクト2023～ナゾとき・まち歩きワークショップ～」が行われました。「豪雨災害はなぜ起きたのか」というナゾを解明するため、11名の児童生徒が町内を歩きながら調査しました。椿地区を調査した班は「近いエリアで被害に差があるのは、地面がアスファルトと土の違いかも」と鋭い視点でナゾに取り組みました。



「防災道の駅」 宿泊・炊き出し社会実験

災害時の避難生活を体験



11月11日から12日にかけて、道の駅いいでを会場に災害時を想定した社会実験が実施されました。道の駅に必要な備えや体制を明らかにし、当道の駅の防災力強化と、ほかの道の駅でも活用できる防災ガイドライン作成を目指したものです。寒い時期の災害想定ということもあり、支給された毛布にくるまって行動する人も。参加者自ら用意した朝食の芋煮で心身ともに温まりました。





いいで子ども議会

理想のまちへ 描く未来

11月30日、役場議場において、町制施行65周年記念事業のいいで子ども議会（大原澁二郎議長、飯豊中3年）が開催されました。子どもの豊かな感性によるアイデアを町政に反映させることや、地域づくりに参加する気持ちを育てることを目的に実施。子ども議員10名からは「学校が統合された後の空き校舎をホテルやレストランとして活用しては」など、堂々とした質問がなされました。



第65回西置賜地区駅伝競走大会

飯豊町25年ぶりの優勝



11月4日、西置賜1市3町の各チームが襷をつなぐ西置賜地区駅伝競走大会が開催され、飯豊町チームが25年ぶりに優勝のゴールテープを切りました。大会は小国～白鷹をつなぐ9区間、総距離31.6kmで行われ、飯豊町は小国区間を1位の白鷹町と9秒差の2位で終わると、その後飯豊中学校前を一齐スタート、長井市内で先頭に立つと、2位の白鷹町に27秒差を付けゴールしました。



全国農村計画講座 第2回まちむらづくり塾

農村にこそある持続可能な暮らし



11月25日と26日の両日、町民総合センター「あ〜す」を主会場に全国農村計画講座が開催されました。1日目はながめやまバイオガス発電所といいで添川温泉「しらさぎ荘」で家畜排せつ物や木質チップを活用した再生可能エネルギーの導入事例を学び、2日目は循環型社会やSDGsの暮らしに関する情報や取り組みの講座、また地球温暖化への具体的な対応についての討論が行われました。



11/3

いいで熱鍋祭
(めざみの里観光物産館)



10/30

スマホ教室
(中部地区公民館)



10/29

宇津峠歩こう会
(手ノ子地内)

飯豊町会計年度任用職員募集のお知らせ

町では、令和6年度会計年度任用職員任用にあたり、事前の名簿登録受付を行います。

◆受付期間／12月1日(金)～令和6年1月12日(金) (郵送の場合は1月12日必着)

◆受付時間／月曜日から金曜日までの午前8時30分から午後5時15分まで

※祝日および12月29日(金)から令和6年1月3日(水)までの期間を除く

職種区分	職務内容	資格要件	勤務場所	報酬額 (月額)
一般事務助手	一般事務の助手		役場庁舎または出先機関	146,806円～
納税支援員	税等の納税支援業務		税務会計課	194,806円～
交通安全専門指導員	交通安全教育の普及および指導をはじめとする交通安全推進業務		住民課	151,258円～
技能技術員	公用車運転および車両などの整備管理業務 庁舎または施設的环境整備業務	中型自動車免許 (マイクロバスの運転ができること)	役場庁舎または幼児施設	152,419円～
介護員	要介護高齢者などを対象とした施設入所・通所リハビリなどの介護業務 (夜勤・交替勤務がある場合あり)	介護福祉士またはホームヘルパー2級以上の資格もしくは介護職員初任者研修修了者	介護老人保健施設「美の里」	170,419円～
介護助手	要介護高齢者などを対象とした施設入所・通所リハビリの介護業務助手		介護老人保健施設「美の里」	146,806円～
看護師	勤務施設の看護業務。介護老人保健施設については交替勤務あり	看護師または准看護師免許	国民健康保険診療所または介護老人保健施設「美の里」または訪問看護ステーション	180,774円～
地域活動推進員	集落などのコミュニティの維持、活性化のため、地域住民の自発的な取り組みのサポート業務および公民館運営業務		町内各地区まちづくりセンター・各地区公民館	165,483円～
保育教諭	町内認定こども園での保育業務。交替勤務がある場合あり	保育士資格または幼稚園教諭免許	飯豊わくわくこども園 飯豊すくすくこども園	158,903円～
保育助手	町内幼児施設での保育助手		町内幼児施設	146,806円～
調理師	飯豊わくわくこども園の調理業務	調理師免許	飯豊わくわくこども園	146,806円～
放課後児童支援員	学童クラブ児童の安全管理と健全育成のための指導等		中部学童クラブ 白樺学童クラブ	157,064円～
栄養士	学校給食共同調理場の業務および幼児施設における栄養士業務	栄養士免許	学校給食共同調理場	152,419円～
学校技術員	町内小中学校における学校技術員業務		町内小中学校	152,419円～
学校支援員 児童生徒自立支援員	町内小中学校における児童・生徒の学習活動支援や補助業務		町内小中学校	146,806円～
学校司書	町内小中学校図書室の司書業務および児童・生徒への読書指導や読書支援業務	司書資格	町内小中学校	152,419円～
介護認定調査員	介護認定調査業務		健康福祉課	151,258円～
認知症地域支援推進員	高齢者宅訪問による認知症関連事業の対象者把握、介護予防事業の運営補助業務	保健師、看護師、精神保健福祉士、社会福祉士、介護福祉士のいずれかの資格、普通運転免許	健康福祉課	172,258円～
保健師	保健師業務	保健師資格	健康福祉課	193,258円～

◆申込方法／申込書に必要事項を記入し、役場総務課に提出してください。なお、申込書は、役場総務課で交付するほか、町ホームページからもダウンロードが可能です。希望職種が免許・資格経験を要する職種の場合には、必ずその写しを添付してください

◆選考方法／書類選考ならびに面接選考

◆任用期間／令和6年4月1日から1年以内

◆勤務時間および休日など

- 勤務時間は、原則午前8時30分から午後5時までの1週37時間30分以内 (職種により時間外勤務、夜間勤務、交替勤務あり)
- 休日は、土曜日、日曜日、年末年始および祝日 (職種により異なる場合あり)

•任用期間および勤務日数に応じて、年次有給休暇、特別休暇あり

◆給与など／報酬の額は各人の職歴や経歴などにより異なります。このほか、通勤に関する費用弁償、期末手当、時間外勤務手当、夜間勤務手当などがそれぞれの支給要件に応じて支給されます

◆保険の加入／一定の勤務日数・勤務時間または任用期間に応じ市町村職員共済組合、雇用保険などに加入

◆服務・人事評価／常勤職員と同様に、服務の宣誓、法令および上司の職務上の命令に従う義務、信用失墜行為の禁止、秘密を守る義務、職務専念義務、政治的行為の制限が適用されるとともに、人事評価制度、懲戒処分の対象となります

◆問合せ先／役場総務課総務財政室 ☎87-0520



「町長への手紙」募集！

町ホームページにも掲載しています↓



町民の皆さんが普段感じている意見や提案をまちづくりに生かすため、「町長への手紙」投稿はがきを皆さんに配布します。今回は前回配布時にいただいた要望などの一部を紹介します。

ご要望

義務教育学校について、もっと情報を開示してほしい。また町民アンケートを実施してほしい。

開校準備委員会



だより

義務教育学校に関する

↓ご質問はこちらまで↓

✉ i-gakkou@town.iide.yamagata.jp

町の対応

- ①広報いいいで今年度、義務教育学校に関するコーナーを連載中
- ②開校準備委員会だよりを発行し、町ホームページへの掲載と紙による組回覧を実施
- ③令和4年度に各学校や幼児施設、各地区公民館にて説明会を実施。今年度も町民総合センター「あ～す」や各地域づくり座談会にて説明を行った
- ④ご質問をEメールで受け付けるほか、「あ～す」と各地区公民館に質問箱を設置する予定

*ご要望を受け、さまざまな説明・周知方法を検討しています。今後もご理解を得られるよう丁寧な説明に努めてまいります

「町長への手紙」は、広報いいいで6月号と12月号に折り込み全戸配布しています。また、役場庁舎や町民総合センター「あ～す」、各地区公民館にも設置しておりますので、ぜひ皆さまのご意見や提案をお寄せください。



誹謗中傷にあたるものや営業・広告に類するもの、また無記名など要件を満たしていないものについては回答できない場合があります。

※もし回答できないものであっても、町民の声として受け止め、今後の町政運営の参考とさせていただきます

◆問合せ先／役場企画課情報推進室 ☎87-0522

農業者・事業者の皆さんへ 償却資産の申告のご案内

忘れずに申告の手続きを！

～最終提出は令和6年1月31日(水)です～

農業者や事業者の皆さんの償却資産申告を下記の日程で受け付けます。

◆受付期間

令和6年1月4日(木)～1月12日(金) (土日祝除く)
8:30～17:15

◆受付場所／役場税務会計課税務室

- ◆持ち物／①償却資産申告書②償却資産細目一覧表
③種類別明細書(増加があった場合)
④取得した償却資産の領収書
⑤マイナンバーカード【お持ちでない方は、マイナンバー通知カードおよび本人確認書類(運転免許証など)】

◆昨年度まで申告されている方

申告書を送付します

◆新たに資産を取得された方

税務室までお早めにご連絡ください

◆対象となる償却資産

令和6年1月1日時点で所有し、事業用に使用している機械装置や構築物などで、取得価格が10万円以上で耐用年数が1年以上のものです。ただし、自動車税や軽自動車税が課税されているもの(乗用田植機、トラクタ、コンバイン、ホイールローダ、農耕作業用トレーラなど)は除きます。

※申告書控は、2月からの町県民税の申告相談に必ずご持参ください



◆提出・問合せ先／役場税務会計課税務室 ☎87-0513

除雪作業安全祈願祭 除雪作業安全講習会を実施

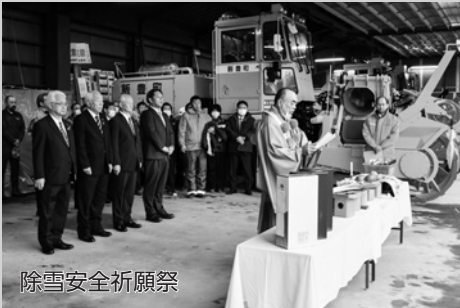

除雪安全祈願祭



除雪作業安全講習会

11月20日、町除雪格納庫において、令和5年度除雪作業安全祈願祭が行われました。祈願祭には、町除雪共同企業体など関係者約30名が参加し、今年度の除雪作業の無事故を祈りました。その後、オペレーターを対象に除雪作業安全講習会と、今シーズンから導入するGPS操作講習会を開催し、異常降雪時や大規模災害時の対応方法、安全な除雪作業のポイントを確認しました。

屋根の雪下ろし中の 転落事故に注意！



毎年、屋根の雪下ろしや除排雪に伴う事故は高齢者を中心に発生しており、事故一步手前の「ヒヤリハット」も5割の方が経験しています。雪下ろしや除雪が必要な場合は、業者への依頼も検討しましょう。町では除雪にかかった費用や除雪作業の手配を支援しています。詳細は7ページをご確認ください。



◆命を守る除雪中の事故防止のポイント◆

晴れの日ほど除雪作業に注意

晴れの日ほど、屋根の雪が緩んでいて、思わぬ落雪に巻き込まれることがあります。玄関から出る際や軒下、屋根の雪下ろし中は雪の状態を確認しましょう。

池や流雪溝にも注意

排雪時は、池や流雪溝などの転落に注意して作業を行いましょう。



除雪機の取り扱いに注意

除雪機による事故も毎年発生しています。除雪機の雪詰まりの除去は、エンジンを切ってから行いましょう。また、手を突っ込まずに、雪かき棒を使って除去しましょう。

山形県が管理する防災情報などをこちらから調べることができます↓

こちら防災やまがた

検索



◆問合せ先／県防災くらし安心部防災危機管理課
☎023-630-2230

道路の除雪に関する問合せ先

- ◆町道／役場地域整備課建設室☎87-0516
- ◆県道／置賜総合支庁西置賜道路計画課維持管理担当☎88-8229
- ◆国道／山形河川国道事務所米沢国道維持出張所☎0238-37-5300

道路の除雪にご協力をお願いします



◆車道除雪計画

今年度の除雪延長（消雪を含む）は、約161kmで町道の約59%を除雪します。除雪体制は、町内を5工区に分け、委託業者による除雪となります。

◆歩道除雪計画

町内歩道の約11kmを業者委託と町内団体への委託により除雪します。

◆朝7時まで一車線確保

車道除雪は、原則新雪深がおおむね10～15cm以上の場合、または降雪状況からそれ以上になると判断される場合に除雪車が出動します。午前7時までに一車

線を確保し、おおむね午前8時までに完了する予定です。

◆異常降雪時などは段階的に除雪

異常降雪などで除雪能力の限界を超えた場合、すべての路線を目標時刻まで除雪することは困難です。そこで、異常降雪のときに限り主要路線から段階的に除雪します。

◆消雪道路の散水休止時間

午後4時から午後6時までは、散水休止時間です。これは、一般家庭の電力需要が多い時間帯の電力節約を目的としたものです。

安全な道路交通と除雪作業のためにご協力ください

●道路へは雪を出さないください

消雪道路は降っている雪を消す能力しかありません。また、機械除雪路線についても道路に出された雪は交通の妨げになり、自動車や歩行者の事故を招く危険があります。皆さまのご協力をお願いします。

●道路にはみ出した樹木や枝は伐採してください

●町への連絡などは部落長・自治会長・地区長を通してください

令和5年度除雪事業実施体制

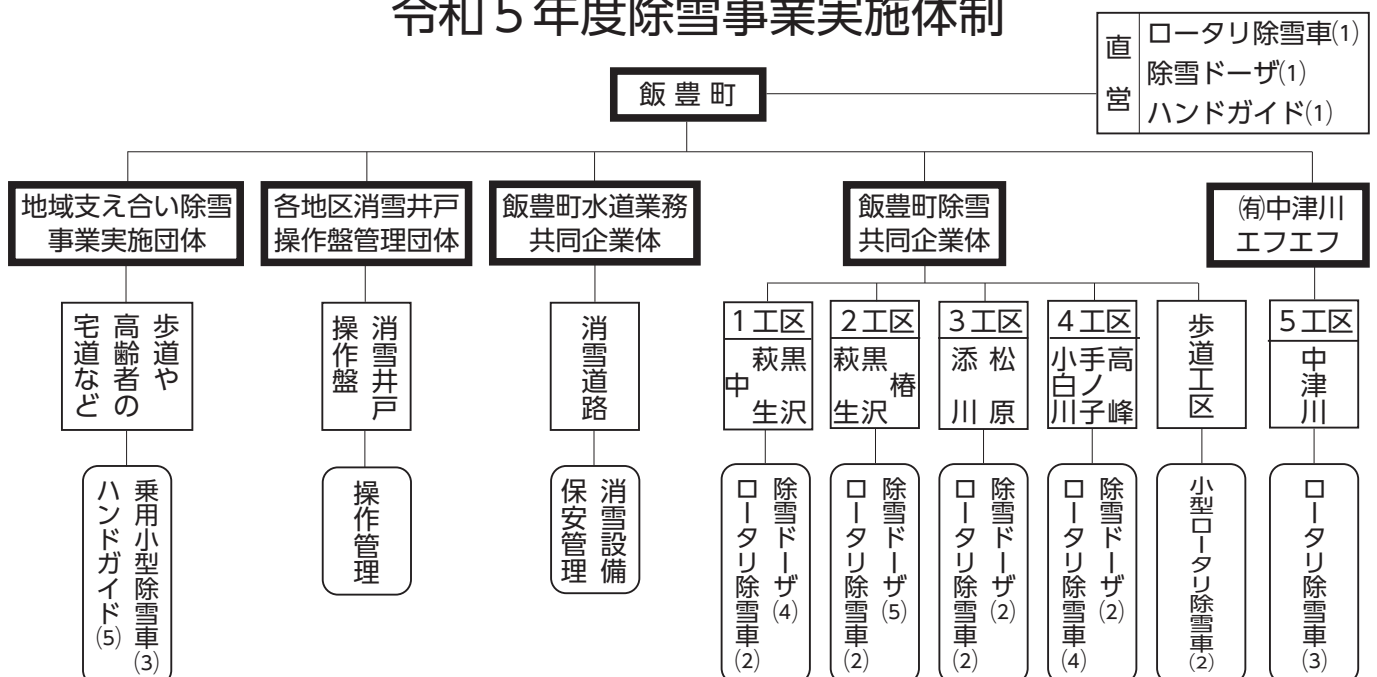

令和6年度 いいでめざみの里応援寄附金 (ふるさと納税)

返礼品提供事業者募集 説明会開催

12月21日(木) 15時～

町では、ふるさと納税の推進を図るとともに、町内産品のPRと町内産業の活性化に寄与することを目的に、ご寄附をいただいた方に返礼品として町の特産品をお贈りしています。令和6年度ふるさと納税の返礼品として、町の特産品などを寄附者に送付する事業者を募集します。下記の通り事業説明会を開催しますのでぜひご参加ください。新規ご提案も大歓迎です。

◆場所／町民総合センター「あ～す」2階研修室
参加希望の方は事前に担当課までご連絡ください。

◆内容

ふるさと納税の申し込みから返礼品の発送までの流れ、昨今のふるさと納税の動向、今後の方針などについて担当課からご説明します。事業者の皆さまからも、新たな返礼品提案のアイデアや疑問点・ご意見などをお伺いします。

◆事業参加資格（下記いずれにも該当する方）

- ・町内に本社または主たる事業所を有する法人または個人であって、町税などの滞納がない方
- ・「飯豊らしさ」を有する地場産品（町内で生産されたもの、町内産の原料を加工したもの、加工の主要部分を町内で行っているものなど）であり、飯豊町をPRするにふさわしい特産品などを寄附者に提供できる方

◆事業者募集期間

12月22日(金)～令和6年2月2日(金)
8:30～17:15（土日祝除く）

◆応募方法

募集期間内に、下記書類を担当課までご提出ください。

- ①事業参加申込書（様式第1号）
- ②申込みに係る誓約書（様式第2号）
- ③町税の納税証明書

※①事業参加申込書はご提案いただく返礼品ごとにご記入ください

※様式第1・2号は町ホームページから入手可能です

◆その他

ご提案内容について詳細をお伺いしますので、時間に余裕をもってご応募ください。また、返礼品の写真をご用意いただけると寄附者へのPR強化につながります。

低所得の子育て世帯生活支援特別給付金 (ひとり親世帯以外)のご案内

～該当する方は、忘れずに申請してください～

この給付金は、0～18歳のお子さんを養育する方(父母など)の収入が、令和5年1月1日から令和6年2月29日までの間に物価高騰の影響を受けて急変し、住民税(均等割)非課税世帯と同程度の水準になられた場合に対象となります。該当する方は、忘れずに申請してください。

なお、案内通知は0～18歳のお子さんがある世帯の【世帯主様宛】にすでに送付済みです。

該当例

燃料費や材料費の高騰により
会社が経営難になったことで…



- ①従業員の賃金が削減された場合
- ②再就職が難しくなり、本来得られるはずの収入がない場合など
(収入減少の原因が物価高騰であること)



詳細は、町のホームページ
(QRコード参照)をご覧ください。



- ◆申請期間/令和6年2月29日(木)まで
- ◆申請者/お子さんを養育する方(父母など)
- ◆給付金額/お子さん1人につき5万円
- ◆問合せ先/役場教育総務課子育て支援室
☎87-0518

令和5年度 手ノ子スキー場 行事予定

【営業期間】12月23日(土)から令和6年3月3日(日)まで

営業日は、営業日カレンダーをご覧ください(12月上旬に町ホームページに掲載予定)。

行事名	日程	備考
スキー場開き	12月23日(土)	9:30～祈願祭 10:30～16:00まで 回数券販売(1人4枚 まで半額)
スキー指導者講習会	1月6日(土)	13:30～15:30 (受付12:30)
キララ親子スキー教室	1月7日(日) 14日(日) 21日(日) 28日(日) 2月4日(日)	9:30～11:00
スキー子どもの日	1月14日(日) 2月4日(日)	子ども(中学生まで) は日中リフト無料
スキー場感謝デー	1月28日(日)	11:00～お楽しみ抽選会
町民スキー大会	2月11日(日)	町内小学校と同時開催
ジュニアバッチテスト 級別テスト	2月17日(土)	受付9:00～

シュレップリフト				
区分		大人	小人	備考
個人	回数券	1,100円	600円	簡易リフト使用 可、昼夜共通
	1日券	2,100円	1,200円	簡易リフト使用 可
	ナイター券	1,200円	700円	—
シーズン券		16,700円	8,100円	ナイター可
団体	1日券	500円	300円	簡易リフト使用 可、半日あたり
	ナイター券	600円	300円	—
簡易リフト				
個人	1日券	500円	300円	—

※団体(10名以上)の使用料はそれぞれ1人あたりです
※小人とは小学生から中学生まで(未就学児は無料)

- ◆問合せ先/町社会教育課生涯学習振興室☎72-3111
手ノ子スキー場☎75-2811



2023.12 vol.45

協力隊通信

後藤 武威



飯豊町にUターンして丸2年が経ちました。この2年を振り返ってみると、これまでに味わったことのない体験やさまざまな世代の方とのつながりを通し、自分の知見の広がりや人生感の変化を大きく感じることができました。ひとつの仕事だけをする前職とはまた違った忙しさにてんやわんやする毎日ですが、日々一生懸命取り組み、地域の皆さんと一緒に前に進んでいきたいです。



◆出張くるくるショップ
今年度もさまざまな場所出張くるくるを実施してきました。出張すること、新たなつながりや発見があり、店舗ともまた違った楽しさや学びがあります。
10月14日にどんでん平ゆり園にて開催された「おいでマルシエ」では、飯豊中学校の生徒がボランティアでお手伝いしてくれました。若い人と一緒に活動すると自分自身も若返った気持ちになり、とても楽しい時間を過ごすことができました。主体性を持って地域活動に取り組んでいる姿を見ると、これからどんな選択をして、どんな大人になるんだろうと今からワクワクしています。

◆バイオマス発電の見学

将来の事業化に向けた取り組みとして、大分県臼杵市にあるうすきエネルギー(株)へバイオマス発電の見学に行ってきました。うすきエネルギーでは、実際に2年間バイオマス発電を稼働させており、バイオマス発電の可能性や難しさをヒアリングすることができました。特に、実際に動かしている人にしかわからない設備トラブルの苦労を数多く聞くことができ、非常に有意義な情報を得ることができました。設備トラブルについては、これから自分たちも必ず経験する問題になるので、これからも適宜情報交換をし、効果的な対策などを収集していきたいです。

また、今回訪問したうすきエネルギーの小川取締役から「辛くなりすぎず、楽しみながら」というアドバイスをもらいました。小川さんは、非常にハードな仕事をこなしているのですが、笑顔の多さが印象的で、自分もそんな人になりたいと思いました。自分の地元で素晴らしい仲間とやりたい仕事に向き合える、今の環境に感謝し、楽しみながら仕事をしていきたいと思いました。

◆その他の活動

- ・くるくるショップ運営
- ・飯豊町再生可能エネルギー最大限導入計画作成支援

飯豊町日記

毎日の習慣である朝散歩でも肌寒さや柿の実の色づきから、秋だな～としみじみ



地元の友達と一緒に芋煮会できるのも、地元ならではの醍醐味の一つですね!(^^)!



- ・森林整備研修
- ・再エネ最大限導入計画協議会
- ・SDGS/ゼロカーボン講演
- ・SDGSカードゲーム
- ・バイオ炭研修会参加
- ・ゼロカーボンカードゲームファシリテーター資格取得
- ・起業案作成

いいで人の力をまちの力に！

「輝く町民にインタビュー」

このコーナーでは、町内外で活躍する町民の方に活動や町への思いをお聞きします。今回は、伊藤毅さん（椿）を紹介します。

19

一人で歌うよりも、みんなで歌う方が断然楽しい

今回は、結成以来男声合唱団プロジェクトに所属している、現会長の伊藤毅さんにお話を伺いました。

―合唱を始めたきっかけは？

2008年の町制施行50周年事業として、「飯豊山〜我が心のアルカディア〜」という混声合唱組曲が制作されました。その際の、男声パートのメンバーとなったことが合唱を始めたきっかけです。同メンバーが中心となって、2010年にプロジェクトを結成しました。現在は、30〜70歳代のメンバー12人が所属しており、毎週火曜日の夜に町民総合センター「あす」で練習しています。

―合唱のどんなところが魅力的ですか？

一人で歌うよりも、みんなで歌った方が断然楽しく、特にハモった時は最高です。上手く歌えた時は、自分の声が分からなくなるほど周りの声と同化することがあります。他にも、合唱はパート



伊藤毅 さん(中央右)
Tsuyoshi Ito

に分かれるため、自分の声の音域に合わせて歌うことができることも魅力の一つです。音程の高い歌を自分一人では歌えなくても、合唱なら歌うことができます。

―印象的だったエピソードはありますか？

「飯豊山〜我が心のアルカディア〜」を町民有志とともに大勢で合唱したことです。また、地元の合唱団と共演するという山形交響楽団の企画で、フルオーケストラをバックに合唱したことも印象深いです。ほとんどぶつつけ本番でしたが、鳥肌が立つくらい感動しました。

1月号に続きます

連載 随想

町長の思つ歩き

159

『温かい師走を』

後藤 幸平

山また山を越え続けるようにして、ことしも一年が過ぎた。肉体や精神はいつか間違いなく終着駅に到着する。にもかかわらず走り続ける。

都はるみの歌にある『女の海峡』。聴かせる、いや、泣かせる歌である。

「…東京をすてた女がひとり 汽車から船に乗りかえて 北へ流れる夜の海峡雪が舞う」。この場面は「私の明日はどこにある…」と、夜の海峡をひとり旅する女が主役である。男と女の別れの情景であると同時に生きることは所詮こんなものだという暗示でもある。

そうなると気がかりなのは放浪の俳人「山頭火」の姿だ。何もかも失つてあてのない旅を続けた。自由とひきかえに酒以外のものを放り出そうとした。

・分け入っても分け入っても青い山
・捨てきれない荷物のおもさまへうしろ
・お地藏さんもあたたかい涎かけ
はるみ演歌も山頭火の句も、道なき道を歩いて目に映るものや心に浮かぶものを詠っている。そこに哀愁や憂鬱、自戒はあっても、分断と抗

争、人を責め立て問い詰める不寛容を見つけることはない。はじめから自分がないものを持っている世界があることが前提になっているからだ。

師走の喧騒の中、シングルベルのメロディを聞くと思ひ出す。枕元にそっと置かれたクリスマスケーキ、初めて知った味と香りはサンタクロースの存在を確信するものだった。『サンタクロースっているんでしょか』という、子どもの読者の質問に新聞社は何と社説で答えた。「目に見えるものや自分がわかることだけが全部だと思つてはいけない、思いやりやいたわりが目には見えなくてもちゃんとあり、潤いある暮らしが成り立っているように」と綴り感動を呼んだ。その社説が本となり、今も書店に並ぶ。

かつてイザベラ・バードは置賜の地を訪れて「鋤で耕したというより、鉛筆で描いたように美しい」と表現した。その鉛筆の製造が飯豊町で始まる。「この地を訪れたことを生涯忘れない」と絶賛したバードの言葉が甦る。温かくうれしい師走を。

\\ 第9回 //

飯豊型の義務教育学校②

令和8年4月から開校する飯豊町の義務教育学校は、「施設分離型」でスタートします。前回に引き続き、校舎の形態について課題とともに説明していきます。

義務教育学校についてのご質問はございませんか。Eメールでもお受けいたします。(宛先) i-gakkou@town.iide.yamagata.jp ご質問の内容に、氏名・住所を添えてください。無記名の場合、回答できないことがあります。



飯豊町で新しい学校教育が始まります

魅力ある義務教育学校の開校を目指して

義務教育学校は、小学校と中学校が一体となった学校ですが、本町では、既存の3つの校舎を活用する施設分離型の学校でスタートします。その理由は先月号に掲載しましたので、そちらをご覧ください。

活用する校舎は、下図の通り、現在の第一小学校、第二小学校、飯豊中学校の3つです。順に説明します。1つ目に、第一小校舎を使った「北(きた)学舎」。ここには、現在の第一小校区の1〜4年生が学びます。2つ目は、第二小校舎を使った「南(みなみ)学舎」。こちらでは、現在の第二小・手ノ子小・添川小校区の1〜4年生が通学します。そして3つ目が「中(なか)学舎」で、飯豊中学校舎を使い、5〜9年生(小学5・6年生と中学1〜3年生)の児童生徒が生活します。

このように校舎が分かれることでさまざまな課題を検討しなければなりません。

例えば、入学式や卒業式、運動

会などの学校行事をどうするか。それぞれの校舎単位で行う考え方もあるかもしれませんが、一つの学校ですから、大事な行事は1〜9年生が一堂に会して行われるべきだと考えています。運動会を例にとれば、体格差のある小学生と中学生が混在していますので、学年ごとに競技種目を分けるなどし、安全対策を講じて実施します。

北学舎および南学舎については、4年生が最上級生となるので、不安を感じる方もいらっしゃるかもしれません。4年生のリーダーシップの在り方、さらには学舎間の学年交流をどうしていくか、登校班の安全確保など課題を洗い出し、検討していきます。

併せて、先生方の負担についても考えなければなりません。職員会議や打ち合わせなどは、校舎間の物理的な距離を補うため、インターネット環境を利用し、リモートで手軽にコミュニケーションがとれる仕組みを構築したいと考えています。

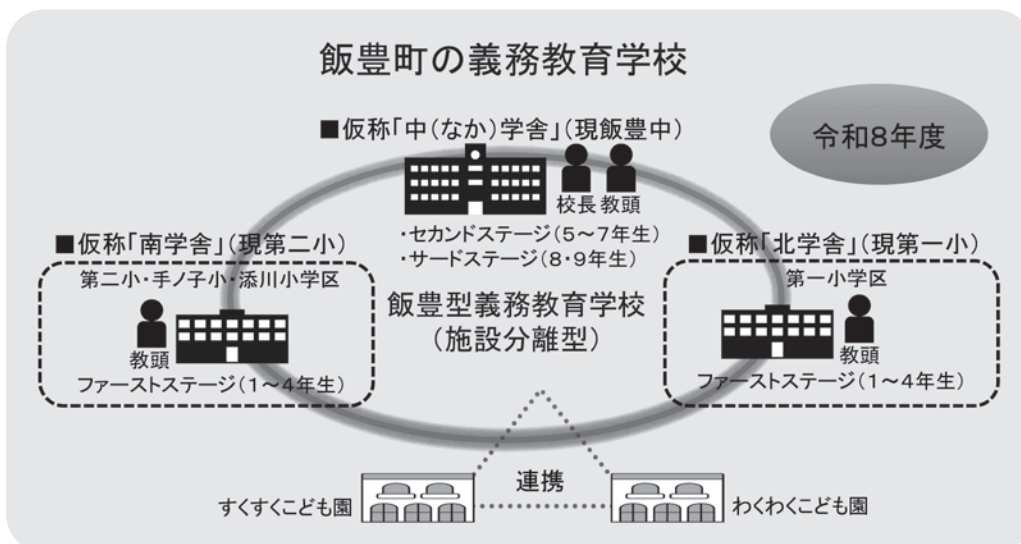

役場・医療機関などの年末年始の体制をお知らせします

◆役場／12月29日(金)から1月3日(水)まで、年末年始休業となります

◇出生・死亡・婚姻などの戸籍事務の受付について

日直者が午前8時30分～午後5時の間に行います。役場庁舎南側の玄関からお入りください。

そのほかの時間帯は、消防署飯豊分署(☎72-2222)で受け付けていますが、事前に電話で確認ください。

◇年明け開庁日【1月4日(木)～5日(金)】

上記期間中は、窓口の混雑が予想されます。時間に余裕を持ってお越しください。

◆水道・下水道担当業者

12月29日(金)	佐藤管工業 ☎72-2191
12月30日(土)	佐藤管工業 ☎72-2191
12月31日(日)	高橋工務店 ☎75-2086
1月1日(月)	高橋工務店 ☎75-2086
1月2日(火)	佐藤管工業 ☎72-2191
1月3日(水)	佐藤管工業 ☎72-2191

◆年末年始の休日診療所

12月31日(日)から1月3日(水)まで、休日診療所を開所します。

この期間、公立置賜総合病院救命救急センターは、非常に混み合い、診察待ち時間が長くなり、3時間以上お待たせすることもあります。

インフルエンザや新型コロナウイルスなどの急な病気で、症状が比較的軽いと思われる場合は、長井西置賜休日診療所をご利用ください。

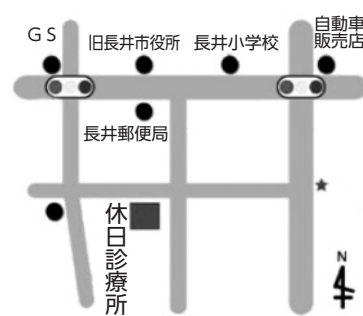

長井西置賜休日診療所

◇受付時間

- ・午前 8時30分～11時30分
- ・午後 1時～4時30分

◇連絡先

☎84-5799

冬期間の水道に関するお知らせ

◆冬期間の上下水道料金は、推定料金となります

12月から来年4月の冬期間は、積雪により水道メーターの検針ができないため、11月分と同額を推定料金として請求し、検針再開の来年5月に精算します。不都合な場合は早目に連絡してください。

◆冬期間の水漏れ事故に要注意！

冬期間において、凍結や落雪などの維持管理不良による水漏れ事故が多く発生しています。その際の修理代と水漏れした水道代は全額自己負担になります。事故防止のために、水抜き・凍結防止ヒーターの使用・水道施設の雪囲いなど、凍結事故の防止対策をお願いします。特に冬期間使用しない建物または施設は水抜きなどの対応ではなく、閉栓届を提出することをおすすめします。

◆もし、水漏れしたら！



水道法により、軽微な変更以外は町が指定した給水装置工事業者しか修理できません。水漏れ箇所が地中や床下、壁中の場合は減額制度もありますので、町指定給水装置工事業者に依頼してください。
※軽微な変更：給水装置の末端にある給水用具(蛇口など)の取り換えおよび配管を伴わない補修など

【町指定給水装置工事業者】

- ◇高橋工務店☎75-2086 ◇佐藤管工業☎72-2191
- ◇ウマイヤ商店☎72-2275 ◇梅津商店☎72-2155
- ◇菊地テクノス☎74-2395

ほか町外40社が指定されています。

◆問合せ先／役場地域整備課上下水道室☎87-0515

年末年始のお買い物に、ぜひご利用ください！

◆ほほえみカー利用券発行事業

町商工会加盟店で買い物や飲食をするために「ほほえみカー」を往復利用する場合、帰りの利用料金が無料になる「利用券」を加盟店で発行しています。
※「ほほえみカー」運休日は「利用券」は発行できません
※「利用券」は、当日のみ利用できます
※対象となる店舗には、ポスターが掲示されています

◆問合せ先／飯豊町商工会☎72-3000

◆宅配支援事業

商店までの移動が困難な方を対象に、宅配事業を行っています。利用には条件があります。
詳細は、町商工会までお問い合わせください。
◇宅配商品／注文の合計額が1,000円以上となる商品
◇宅配時間／午前11時まで届いた注文は、当日午後(手ノ子・高峰・中津川地区は翌日配達)

◆移動販売／販売日時やルートなどの詳細は、下記の事業所に直接お問い合わせください。

SHINセルカ(株)☎86-3368 (株)田中屋☎72-2054 (有)肉のすがい☎74-2212 渡部魚店☎75-2524

3 すべての人に
健康と福祉を

健康 ikiiki + では、町健康福祉センター（町健康福祉課・町国民健康保険診療所）から、季節ごとに旬な話題をお届けし、町民の皆さんの健康づくりを応援します。



今月の
テーマ

冬に知っておきたいこと



冬こそ運動をしましょう

寒い冬、家にこもりきりになっていませんか？また、冬はクリスマスや忘年会、年末年始とごちそうを食べる機会も多く、体重が増えやすい季節です。体重が増えるのは暖かい時期よりも活動量が減り、消費カロリーよりも摂取カロリーが上回ることが原因です。



実は気温の低い冬は普段通り生活していても、夏よりも基礎代謝*が高くなっているのをご存じでしょうか。冬は寒さから体を守るために、夏よりも多くのエネルギーを消費するからです。そのため冬に運動をすると、よりエネルギーを消費してダイエットの効果が出やすくなると言われています。

※基礎代謝…生命維持のために、何もしなくても消費しているエネルギーのこと

脂肪を減らし筋力をつけたい方や、高血圧・糖尿病など生活習慣病の予防のために、冬場は雪かき、踏み台昇降、足踏み運動、縄跳び、スクワット、ラジオ体操、エアロバイクなど日常の中で有酸素運動を取り入れましょう。○冬の運動の注意点……硬くなっている筋肉をほぐすため、まずはストレッチや準備運動をして身体を温めてから運動を始めましょう。外に出る時はきちんと防寒具（帽子・手袋・マフラーなど）も着用しましょう。



冬でも水分補給は大事です

冬に脳卒中や心筋梗塞の発症が増えます。これは、寒さで血圧が上昇することはもちろん、水分摂取量が少ないことも大きな要因です。水分摂取量が少ないと脱水状態になり、血液が「ドロドロ」状態になります。ドロドロ血液で血管が詰まらないように、冬場も水分補給を心がけましょう。



1日に失われる水分量は成人であれば2.5L程度です。それを補うには、食事以外に1日1.5L～2L程度の水分をとる必要があります。一気に飲むのではなく、こまめに飲むことで、喉や鼻の粘膜を潤し、感染症予防にもなります。
※心臓・腎臓の機能が低下している方は注意が必要です

子育てFILE

こどもみらい館の予定表

(12月の日程)

- 12月13日(水) 10:45～おはなし広場
 避難訓練 (要申込)
- 19日(火) 9:50～離乳食教室 (要申込)
 (会場：健康福祉センター)
- 20日(水) 10:45～かんがる一広場 (要申込)

12月は、クリスマスや年末行事など、楽しいことがたくさんあります。いろいろな人と出会う機会も多くいつもと違う経験が子ども達の心を大きく成長させてくれることでしょう。
 南瓜や白菜、大根などの今が旬の冬野菜には、他の時期よりも栄養価が高く体を温めたり、風邪の予防の効果があるといわれています。ぜひ食べてみてください。

●こどもみらい館 ☎74-2305
 開館日/火曜日から土曜日 休館日/月曜日、日曜日、祝日
 利用時間/8:30～11:30、13:00～16:30



いとう りんとくん



がもう あやこちゃん

町内に在住の方で、小学校入学前のお子さんの写真掲載を希望される方は、メール(iide-info@town.iide.yamagata.jp)に名前・性別を記入して送付ください。

●問合せ先
 役場企画課情報推進室
 ☎87-0522



1月の保健



◆問合せ先

町健康福祉課健康医療室 ☎86-2338

令和5年度の日程はこちら→



幼児歯科健診 (フッ素塗布)

- ◆日程/1月18日(水) ◆受付/13:00～13:20
 - ◆対象者/①令和2年8月～12月生まれ
 ②令和3年8月・9月生まれ
 ③令和4年10月生まれ
 ④令和5年1月生まれ
 - ◆場所/健康福祉センター
 - ◆持ち物/母子健康手帳、子ども用歯ブラシ、健診料金500円
- ※対象月以外でも受診可能です

ママと赤ちゃんのサロン

- 1歳ごろまでの赤ちゃんとママの交流の場です。
- ◆日時/1月16日(火)、30日(火) 10:00～11:30
 - ※16日は発達講座と共催予定
 - ◆場所/健康福祉センター

パパママ教室 (2回目)

- ◆日程/1月10日(水)
- ◆時間/13:30～16:00
- ◆対象者/令和6年4月・5月出産予定の初妊婦と夫
- ◆場所/長井市保健センター
- ◆持ち物/母子健康手帳・飲み物・筆記用具
動きやすい服装

乳幼児健診

- ◎4カ月児・9カ月児健診
- ◆日程/1月26日(金) ◆受付/13:00～13:15
- ◆対象者/4カ月児/令和5年8月・9月生まれ
9カ月児/令和5年3月・4月生まれ
- ◆場所/健康福祉センター
- ※対象者へ約1カ月前に健診の案内を送付します

◎3歳児健診

- ◆日程/1月11日(水) ◆受付/13:00～13:15
- ◆対象者/令和2年3月・4月・5月生まれ
- ◆場所/健康福祉センター
- ※対象者へ約1カ月前に健診の案内を送付します

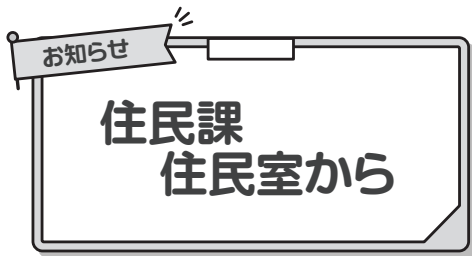

国民年金保険料の納付は 口座振替による前納がお得!!

口座振替を利用すると金融機関に行く手間と時間がかからず、納め忘れを防ぐことができます。また、「早割」や「前納」で納付すると保険料が割引されます。希望する方はお早めにお申し込みください。

振替方法	口座振替納付額	割引額	申込期限		引落日
2年前納(4月～翌々年3月分)	385,900円	16,100円	2月末		4月末
1年前納(4月～翌年3月分)	194,090円	4,150円	2月末		4月末
6カ月前納 (4月～9月分・10月～3月分)	97,990円	1,130円	4～9月分	2月末	4月末
			10～3月分	8月末	10月末
当月末振替(早割)	16,470円	50円	—	—	当月末

※保険料と割引額は、令和5年度の保険料(月額16,520円)を基準にした目安額です

◆申込先/振替希望の金融機関、年金事務所、役場住民課住民室のいずれか

◆必要書類/年金手帳または納付書、預(貯)金通帳、預(貯)金通帳届出のはんこ

【留意事項】

- すでに口座振替で前納されている方は、再度の申し込みは不要です。ただし、1年前納から2年前納への変更など、振替方法を変更する場合は、再度申し込みが必要です
- 残高不足で口座からの振替ができなかった場合は、次の振替日(2年前納、1年前納の場合は翌年4月末)までの間、割引がない翌月末振替になります
- 2年前納した場合の社会保険料控除は、①全額を納めた年に控除または②各年分の保険料に相当する額を各年に控除のどちらかを選択できます

◆申込・問合せ先/役場住民課住民室 ☎87-0511・米沢年金事務所 ☎0238-22-4220

1月3日まで休診、椿診療所は4日から、中津川診療所は5日から診療します。

国民健康保険診療所 1月の診療予定・担当医師

※空欄は休診です



◆国民健康保険診療所(椿) ☎72-2300

	月	火	水	木	金	土	日
	1日	2日	3日	4日	5日	6日	7日
午前	(休診)	(休診)	(休診)	高橋(潤)	高木		
午後					高木2時30分～		
	8日	9日	10日	11日	12日	13日	14日
午前	(祝日)	高木	木村	高橋(祥)	高木		
午後		高木			高木2時30分～		
	15日	16日	17日	18日	19日	20日	21日
午前	高木	高木	木村	高橋(潤)	高木		
午後	高木	高木			高木2時30分～		
	22日	23日	24日	25日	26日	27日	28日
午前	高木	高木	木村	高橋(祥)	高木		
午後	高木	高木			高木2時30分～		
	29日	30日	31日				
午前	高木	高木	木村				
午後	高木	高木					

◆付属中津川診療所 ☎77-2330

	月	火	水	木	金	土	日
	1日	2日	3日	4日	5日	6日	7日
午前	(休診)		(休診)		豊野		
午後							
	8日	9日	10日	11日	12日	13日	14日
午前	(祝日)		豊野		豊野		
午後							
	15日	16日	17日	18日	19日	20日	21日
午前	オンライン診療		豊野		豊野		
午後							
	22日	23日	24日	25日	26日	27日	28日
午前	伊藤		豊野		豊野		
午後							
	29日	30日	31日				
午前	伊藤		豊野				
午後							

- 水・木曜日の午後は、訪問診療などのため休診です
- 小児の予防接種は、月・火・金曜日の午後4時から行います。ワクチン手配の都合上、事前に予約してください
- 金曜日の午後は新型コロナワクチン接種を予定しているため、午後2時30分からの診療となります

【受付時間】 午前 8:30～11:30 午後 1:30～4:00

- 15日(月)は伊藤医師によるオンライン診療です。
- 小児・高齢者の予防接種は、ワクチン手配の都合上、事前に予約してください

※都合により予定が変更となる場合があります

【受付時間】 午前 8:30～11:30



できることから
始めよう

地域での 支え合い・助け合い

地域支え合い推進員通信 第20回



「支えてくれる安心～飯豊町移送付添ボランティア連絡会～」

飯豊町移送付添ボランティア連絡会では、医療機関への通院や治療で、車両の乗り降りに介助を必要とする方に対して、有償の付添いサービスを提供しています。

他にも、この10月から実証実験としてほほえみカーへの添乗ボランティアをスタートさせました。現在運行しているほほえみカーは「一人で乗り降りができる方」を対象にしておりますが、足を上げ下げする動作が難しくなる高齢者にとって、大型車両の乗り降りには不安があります。ふらつきや時間がかかるなど、“ちょっと手を貸してもらえると安心だな”という利用者の思いに寄り添ったサポートにより、ほほえみカーで外出することに不安なく、より多くの方に利用

いただけることを期待しております。

町内と長井市内を往復する2便で実証実験するなかで、「荷物を持ってもらえるので、手すりをしっかり握れて助かる。会話ができて楽しい」という利用者からのご意見をいただいております。添乗ボランティアは、地域の皆さんの助け合いの気持ちがつながって活動できています。

経験や資格が無い方でも、思いやりの気持ちでできる助け合い活動ですので、ぜひ参加してみませんか？



◆問合せ先／（社福）飯豊町社会福祉協議会 ☎72-3353
町健康福祉課福祉室 ☎86-2233



町民川柳

—お題／「忘」または自由題—



- | | | | |
|--|----------------------------------|---------------------|--------------|
| ◆提出・問合せ先／役場企画課情報推進室 ☎87-0522 FAX 72-3827 | ◆お題／「鶴」または自由題 | 年取って 増える薬と 物忘れ | 小白川 鈴木 とみ子 |
| ◆応募方法／掲載号の前月の第3木曜日までに、未発表の自作の川柳と住所、電話番号、氏名（または雅号）を明記のうえ、はがきまたはFAXで応募してください | ◆作品を募集しています。毎号先着20名（1人1作品）を掲載します | 犬達を 忘れるつらさ 置きざりに | 小白川 シヨコラ（雅号） |
| | | 忘れないよ いついまでも いつまでも | 小白川 孝月（雅号） |
| | | 忘れない あなたといった コンサート | 小白川 前田 フミ子 |
| | | 忘れると 紙に書いて また忘れ | 小白川 リンゴ（雅号） |
| | | ん！飲んだっけ？ ゴミ箱のぞき 確認す | 小白川 みほ子（雅号） |
| | | 年老いて 昨夜のメニュー 忘れてる | 小白川 小山 嘉子 |
| | | 後で買う 大事なものを 買い忘れ | 小白川 船山 シズ |
| | | 孫ひ孫 集いて楽し たん生日 | 萩生 長岡 きぬ |
| | | 心まで 亡くさず生きよう 百までも | 萩生 宇津木 ちよ |
| | | のみぐすり 忘れてならぬ 糖尿病 | 萩生 長岡 登喜子 |
| | | いつまでも 父母の思をば 忘れまじ | 萩生 長谷部 邦男 |
| | | 酷暑日を 忘させるか 放屁虫 | 萩生 エビス屋（雅号） |
| | | アア忘れた 歳のセイかと 又探す | 萩生 樋口 忠夫 |
| | | 日記書く 忘れて苦労 三日分 | 黒沢 菅野 静子 |
| | | あの猛暑 どこえへ行った 忘れえぬ | 中 長岡 秀雄 |
| | | 妻、母を 果たして生きる 自由席 | 椿 伊藤 綾女（雅号） |
| | | なまけては おれぬ眼鏡の 度が進む | 椿 住吉 吉郎 |
| | | ダイエット いい汗かいて 明日から | 椿 木村 提子 |
| | | Uターン いいことばかり 後悔なし | 椿 山口 照美 |

<第9回>

地域の力を感じた3大事業から地区別計画の推進へ

東部地区まちづくりセンター

まちづくりセンター通信



今年度は、多くの地域・公民館事業が再開され、地域づくりや社会教育の取り組みが行われています。

東部地区では、「lide東部まちづくり会議」（事務局・東部地区まちづくりセンター）を開催し、意見交換を行っています。今年度は「空き公共施設の利活用」に向けた課題が提起され、8月に「利活用に関する全戸アンケート」を実施、地域づくり座談会へ反映し、今後のまちづくり推進の参考資料とすべく取り組んでいます。また「lide東部まちづくり会議・かわら版」を作成し全世帯へ配布、全戸アンケート調査の結果を周知するとともに、地区内の組織・団体がどんな活動を行っているのかを地区住民で共有できる取り組みをしています。

地域と東部地区まちづくりセンターの連携協働事業の一部として、●添川温泉ふるさと祭り●添川小・地区合同大運動会●イーデ・トーヴ文化祭、の3大事業で実行委員会を組織し、地区長会との連携

により地域を挙げて盛大に開催することができました。コロナ禍で事業の中断があったにも関わらず、地区一体の取り組みができたことは、あらためて「地域の力」を強く感じた事業でした。

さらに、町消防団第3分団・自主防災会との連携事業、添川小学校との地域学校協働事業、子ども会育成会や各サークル・愛好会との協働活動で、地域の一体感を高める活動に取り組んでいます。

【活動の一場面】

8月14日に行われた第35回添川温泉ふるさと祭り。

上代地区有志による創作ダンスに、会場は大いに盛り上がりしました。



<担当者の声>

VOICE!

住民の声を集約し、生涯学習の推進と地域づくりを両軸に地域の力を合わせ「地区別計画の推進」「地域課題の解決」に向け取り組んでいきます。

あす発信局



◆問合せ先/町民総合センター「あす」 ☎72-3111

今月のおすすめの本

一般図書



あなたが誰かを殺した

東野 圭吾著 出版/講談社

閑静な別荘地で起きた連続殺人事件。愛する家族が奪われたのは偶然か、必然か。残された人々は真相を知るため「検証会」に集う。そこに、長期休暇中の刑事・加賀恭一郎が現れ…。

児童図書



アップサイクル

佐藤 まどか作、木内 達朗絵 出版/ポプラ社

夏休みのグループ研究で集まった、丈、紫月、王ちゃん。3人は目の前にある使われていない古いミシンと黒板をアップサイクルしよう決めて…。廃材を再利用するアップサイクルで起業を目指す中学生の挑戦を描いた物語。

新着図書



ヒロイン

桜木 紫乃著
出版/毎日新聞出版



いまこそガーシュウィン

中山 七里著
出版/宝島社

新着児童書



博物館の少女

富安 陽子著
出版/偕成社



ぬまの100かいだてのいえ

いわいとしお作
出版/偕成社

◆◆◆ 今月の展示コーナー ◆◆◆

12月の展示コーナーは“クリスマス”“年末年始にむけて”です。行事に関する本や絵本、料理本などをそろえて皆さんの生活などに役立つ情報を紹介したいと思います。ぜひご利用ください。



ハローワーク 飯豊町求人情報

飯豊町内のハローワークの求人情報を掲載します。

◇令和5年10月2日以降に登録された令和5年11月1日現在の町内求人情報を受け付け順に掲載しています。雇用の状況により、募集が停止されている場合があります。

◇事業所によっては複数の職種の募集がありますが、掲載枠の関係上、一部省略しています。

◇雇用形態は、正＝正規社員、非＝非正規社員、パ＝パート労働者、派＝雇用派遣労働者で表記しています。

◇詳しくは、町ホームページかハローワーク長井にお問い合わせください。

◆問合せ先

ハローワーク長井 ☎84-8609
役場商工観光課産業連携室 ☎87-0569



事業所名	職種	雇用形態
(株)デンソー山形	技能職	正
(株)メフォス北日本東北第二事業部	調理員 (ケアハウス:めざみの里)	パ
(株)レパック	機械工、検査員、研磨工	正
オリーブソーイング(株)	ミシン縫製工、ネット販売スタッフ仕上げ工【60歳以上の方も歓迎】	非
サンリット工業(株)	製造オペレーター / 鍛造・AC工場・PC工場	正
(株)ビーネックステクノロジーズ 仙台オフィス	自動車部品生産ラインの生産準備業務	派
東北警備保障(株)	清掃業務	正
(株)セスナー	物流業務、部品・製品運搬、部品入替作業、はんだ付け良否判定	派
(株)菊地工業	運転手 (10 t または 4 t)	正
(有)トップパーツ	社内SE (システム管理・システムエンジニア)、マシンオペレーター【夜勤あり】、機械設計	正・非
(有)大沢牧場	豚飼育作業員【急募】	パ
(株)佐藤管工業	土木施工管理技士および配管工	正
(株)コメリ新潟ストアサポートセンター	販売員 (アルバイト・準社員)	パ
(株)ツルハドラッグ	登録販売者	正
樋口建設(株)	【大卒採用】作業員 (土木・建築施工管理技士候補)	正

住民課生活環境室から

◆問合せ先 / 役場住民課生活環境室
☎87-0514

12月は忘年会など飲酒をする機会が多く、飲酒運転や飲酒運転による交通事故の増加が懸念される時期です。飲酒運転は重大な犯罪です。

- ・飲んだら乗らない！
- ・飲んだ人に運転をさせない！
- ・運転する人には飲ませない！

を徹底して、飲酒運転をなくしましょう。

12月は飲酒運転撲滅運動期間です。期間中は交通安全協会が飲食店などに飲酒運転の撲滅を呼びかける活動を行っています。



飲酒運転撲滅運動の様子

飲酒運転ダメ、ゼツタイ！



また、まもなく冬至を迎えるこの時期は1年で最も日が短く、夕暮れ時の事故が多発します。思わぬ事故に遭わないよう、自動車のドライバーも歩行者も交通ルールを必ず守り、交通安全に気を付けましょう。

●自動車に乗る人

- ・早めのライト点灯を！

早めにライトをつけて自分の存在を周りに知らせましょう。

- ・横断歩道は歩行者優先！

横断歩道の近くは減速し、横断しようとする人がいる時は必ず止まりましょう。

- ・ハイビームを活用しよう！

ロービームに比べて視界を2倍以上確保できます。

●道路を歩く人

- ・明るい服装や反射材、ライトを装着！

自動車から見えるように、明るい服装や反射材などで自分の存在を知らせましょう。

- ・道路を横断するときは横断歩道を！

横断歩道が近くにはない時は斜めに横断したりせず、短い距離で横断しましょう。



行事予定

※日程は発行時のものです。変更の可能性があります

納税(1月)

国保税

・納期限/1月31日(水)

・問合せ先

役場税務会計課税務室

☎87-0512、87-0513

日	月	火	水	木	金	土
	1	2	3	4	5	6 スキー指導者講習会13:30～ 【手ノ子スキー場】
7 キララ☆親子スキー教室9:30～ 【手ノ子スキー場】	8	9 今日も元気に百歳体操10:00～ 【白樺】	10	11 乳幼児健診(3歳児) 13:00～ 【健セ】	12	13 キララ☆書道教室9:00～【中部】 キララ☆スポーツの日19:00～ 【スポセン】
14 キララ☆親子スキー教室9:30～ 【手ノ子スキー場】	15	16 今日も元気に百歳体操10:00～ 【白樺】 ママと赤ちゃんのサロン10:00～ 【健セ】	17	18 幼児歯科健診13:00～【健セ】	19 無料法律相談13:00～【あ～す】 心配ごと相談所13:30～【社協】	20 新春将棋大会9:00～【中部】
21 キララ☆親子スキー教室9:30～ 【手ノ子スキー場】	22	23 今日も元気に百歳体操10:00～ 【白樺】	24	25	26 かもしかクラブ修了式9:30～【わくわく】 行政相談13:00～【あ～す】 乳幼児健診(4・9カ月児)13:00～【健セ】	27 キララ☆書道教室9:00～【中部】 白樺新春川柳大会13:30～【白樺】 キララ☆スポーツ教室19:00～ 【スポセン】
28 キララ☆親子スキー教室9:30～ 【手ノ子スキー場】 雪中ゲーム大会9:30～【しらさぎ荘】 スキー場感謝デー11:00～ 【手ノ子スキー場】	29	30 今日も元気に百歳体操10:00～ 【白樺】 ママと赤ちゃんのサロン10:00～ 【健セ】	31 かもしかクラブ修了式8:30～ 【すくすく】			

【あ～す】 町民総合センター「あ～す」 【健セ】 健康福祉センター 【中部】 中部地区公民館 【白樺】 白樺地区公民館

【東部】 東部地区公民館 【西部】 西部地区公民館 【中津川】 中津川地区公民館 【わくわく】 わくわくこども園

【すくすく】 すくすくこども園 【スポセン】 町民スポーツセンター 【社協】 飯豊町社会福祉協議会 【白川パ】 白川湖パークゴルフ場

飯豊町役場

TEL 0238-72-2111

FAX 72-3827

ホームページ www.town.iide.yamagata.jp

Eメール iide-info@town.iide.yamagata.jp



町HP



information

暮らしの情報

「あ～す」	☎72-3111	社会福祉協議会	☎72-3353	東部地区公民館	☎74-2447
町健康福祉課	☎86-2233	ひめさゆり荘	☎74-2011	西部地区公民館	☎75-2111
介護老人保健施設	☎86-2117	スポーツセンター	☎72-3086	中津川地区公民館	☎77-2020
国民健康保険診療所	☎72-2300	中部地区公民館	☎72-2126	飯豊駐在所	☎72-2245
付属中津川診療所	☎77-2330	白樺地区公民館	☎72-2242		

令和6・7年度 国有林モニターの募集

東北森林管理局は、国有林野の管理経営に皆さまの声を役立てていくため、モニターを募集しています。

- ◆募集人員/48名程度(人数調整あり)
- ◆募集期間

12月15日(金)～令和6年2月16日(金)

- ◆任期/令和6年4月1日から2年間

- ◆内容/アンケートの回答、現地見学、国有林モニター会議出席など

※応募資格や応募方法など、詳しくは東北森林管理局ホームページをご覧ください。下記までお問い合わせください。



☎ 東北森林管理局企画調整課
国有林モニター担当
☎018-836-2228

お知らせ

第27回いいでめざみの里 新春将棋大会

- ◆日時/令和6年1月20日(土)
9:30～15:00(受付9:00～)
- ◆会場/中部地区公民館
- ◆参加料/大人1,000円、子ども700円(中学生まで)※当日支払
- ◆申込方法/所定の申込書
- ※申込書は公民館で準備しています
- ◆申込期限/令和6年1月11日(木)厳守
- ◆その他

- ・参加者には昼食を準備します
- ・基本、当日受付はしておりません

申・問 中部地区公民館
☎72-2126

募集

山形県後期高齢者医療 広域連合 各種意見募集

【第4次広域計画(案)】および
【第3期保健事業実施計画(案)】への
意見募集(パブリックコメント)
を行っています。

- ◆募集期間/12月20日(水)まで
 - ◆計画(案)の閲覧方法および提出方法
詳細は後期高齢者医療
広域連合ホームページ
などでご確認ください。
- ☎ 山形県後期高齢者医療広域連合
☎0237-84-7100



社会福祉法人いいで福祉会 正規職員募集

- ◆募集職種および人員/介護員 若干名
- ◆採用予定日/令和6年4月1日
- ◆受験資格
介護福祉士資格を有する方
(令和6年3月取得見込可)
- ◆試験案内(要綱と申込書)の配布
特別養護老人ホームひめさゆり荘
にて交付(ホームページよりダウンロード可)
- ◆受付期間/12月11日(月)～27日(水)
- ◆試験日/令和6年1月13日(土)
- ◆試験内容/適性検査・作文・面接
- ◆試験会場
特別養護老人ホーム
ひめさゆり荘
- ◆合格発表
令和6年1月31日(水)まで本人へ通知



申・問 特別養護老人ホームひめさゆり荘
☎74-2011
(担当:手塚・荒木)

町からの ご案内

町健康増進計画策定に伴う アンケート調査について

町では現在、健康づくりの基本指針となる、健康増進計画(第3期)「健康いいで21」の策定準備を進めているところです。計画策定に当たり、より多くの町民の皆さまの声を健康づくりに反映するため、アンケート調査を行います。調査対象は20歳以上75歳未満の町民の方(無作為抽出で約800名)と、小学3年生および5年生・中学3年生としており、対象の方には現在調査票をお届けしております。回答する項目が多数あり、お手数をお掛けしますが、ご記入の上、同封している返信用封筒でご返送いただくか、パソコンやスマートフォンでご回答ください。ご協力よろしくお願いします。

【アンケートフォームのお詫び】

お送りしている用紙に記載されたURLおよびQRコードにアクセスいただくと、下の写真のような注意が表示されます。これは町側の手違いによるものです。回答するには影響ございませんので、そのままお使い下さい。疑問を招くフォームでのお願いとなり深くお詫び申し上げます。

▲この画面は動作確認用です。一般公開用のURLではありませんのでご注意ください。

飯豊町健康増進計画策定のためのアンケート調査

問 町健康福祉課健康医療室
☎86-2338

申 申し込み 問 問い合わせ

相続登記の申請が義務化されます

所有者が亡くなったのに不動産の相続登記がされないため、持ち主が不明となることで生じる周辺地域の環境悪化や公共工事の阻害といった社会問題の解決のため、これまで任意だった相続登記が令和6年4月1日から義務化されます。

○相続登記の申請義務についてのルール【基本的なルール】

相続（遺言も含みます。）によって不動産を取得した相続人は、その所有権を取得したことを知った日から3年以内に相続登記の申請をしなければならないこととされました。

【遺産分割が成立した時の追加的なルール】

遺産分割の話合いがまとまった場合には、不動産を取得した相続人は、遺産分割が成立した日から3年以内に、その内容を踏まえた登記を申請しなければならないこととされました。

※上記2つのルールについて、正当な理由がないのに義務に違反した場合、10万円以下の過料の適用対象となります。

※制度の詳細については、法務省のホームページをご覧ください



また、法務局では相続手続きがスムーズに進められるように、以下の制度に関する業務も行っております。

<法定相続情報証明制度>

・相続手続きのたびに、戸籍謄本の束を何度も出し直す必要がなくなります



・いくつもある相続手続きが同時に進められ、時間短縮につながります

<自筆証書遺言書保管制度>

・紛失、改ざんを防止します

・家庭裁判所の手続（検認）が必要ありません

・保管手数料は3,900円



問 山形地方法務局米沢支局

☎0238-22-2148（番号案内2番）

「決算のしかた」の説明動画について

国税庁では、確定申告のための決算の方法・注意点などを説明する動画「決算のしかた（青色申告編・白色申告編・農業所得編）」を、YouTube国税庁動画チャンネルに掲載しておりますので、是非ご覧ください。



問 長井税務署調査部門

☎84-1810（代表）

（音声案内「2番」を選択）

消費税のインボイス制度説明会

◆日時／12月21日(木)

①10:00～12:00

②13:30～15:00

※①は消費税の仕組みから知りたい方向けの説明会となります

◆会場／長井税務署

※会場駐車場は、利用台数に限りがありますので、公共の交通機関などをご利用ください

◆定員／15名

※事前予約制・先着順

◆その他／登録要否相談も可能です

申・問 長井税務署調査部門

☎84-1810（代表）

（音声案内「2番」を選択）

給与所得の確定申告がさらに簡単に

令和6年1月以降、事業主の皆様が給与所得の源泉徴収票をe-Taxや認定クラウドなどで提出いただくと、従業員の方が確定申告をする際にマイナポータル連携を利用することで、給与所得の源泉徴収票の情報が確定申告書に自動的に入力されるため、入力する手間が不要となりますので、事業主の皆様は、e-Taxなどでの提出をお願いいたします。

※詳細は国税庁ホーム

ページをご覧ください



問 長井税務署 ☎84-1810

慢性疾患の子どものセルフケアに関する講演会

成長期にある子ども達にとって、病気を抱えながら生活することは容易ではありません。自分の病気を理解し、主体的にケアできるよう、私たちに何ができるか考えてみませんか？

◆対象者／慢性疾患をもつ子どもも保護者、管内幼稚園・保育施設職員、管内小中学校養護教諭、管内市町母子保健担当者などの支援者ほか

◆日時／令和6年1月20日(土)

10時30分～11時30分

◆開催方法／Zoomによるオンラインでの講演会

◆講師／山形大学医学部附属病院 看護師 今陽子氏

（日本看護協会認定小児看護専門看護師）

◆申込方法／QRコードより（やまがたe申請）



問 置賜保健所

子ども家庭支援課保健支援担当

☎0238-22-3205

12月は「職場のハラスメント撲滅月間」です

令和4年4月1日からパワハラ防止措置が事業主に義務化されています。

・職場でハラスメントの相談窓口を設置、周知していますか？

・相談受付後は双方から事情を確認し、対応していますか？

職場のハラスメント防止対策について再確認いただき、ハラスメントのない、働きやすい職場づくりを進めましょう。

※パワハラ防止対策の資料などは山形労働局ホームページからダウンロードできます



※ハラスメント対策の総合情報サイト

【あかるい職場応援団】

もご覧ください



問 山形労働局雇用環境・均等室

☎023-624-8228

こせきのまど
戸籍の窓

(10・11月届け出分)

ご結婚おめでとうございます

住所 氏名
添川小松拓史さん
山形市五十嵐奈々子さん

お誕生おめでとうございます

住所 氏名 ご両親
中嶋貫楓真くん(翔大)
奏永

心からおくやみ申し上げます

住所 氏名 年齢
萩生石原伊藤まささん 95
中中西大谷部静雄さん 85
松原勝見澄子さん 80
添川上町馬卸みちさん 89
中 新田長岡エンさん 100
添川東山佐久間まるさん 97
椿椿第一遠藤ヨシ子さん 94
椿下椿安部ちよさん 92
手ノ子萩鈴木八郎兵衛さん 88
添川上町渋谷アキエさん 91
萩生石原石山とし子さん 89

※この欄に掲載を望まない場合は届け出の際に申し出てください

人の動き

[10月分]		()内は対前月比	
世帯数	2,306 (-12)	転入	4
人	男 3,183 (-15)	転出	21
	女 3,249 (-10)	出生	3
計	6,432 (-25)	死亡	11

気が付けばもう12月。私にとっては、哀しみに暮れたり涙が出るほど笑ったり歯を食いしばったり、本当に激動の1年でした。これから待ち受ける幾多の忘年会にも負けることなく、深く心に刻まれたことでしょう。(中真)



ふるさと奨学ローン
【カード型】

進学の際の学資金・生活資金などを対象とする教育ローンで、限度額の範囲内で繰り返しご利用いただけます。卒業後、県内に就職・就業した場合、それ以降、最長10年間、元金300万円を限度に年2.00%の利子補給が受けられます。

- ◆融資限度額／最高2,000万円
 - ◆融資金利／変動金利年1.55%～2.45% (最長20年)
 - ◆融資期間／20年以内
- ※在学期間中、元金の返済を最長7年間据え置くことができます

問 東北労働金庫長井支店
☎0238-84-1100
(公財)山形県勤労者育成教育基金協会 ☎023-635-0101

『やまがた縁結びたい』
結婚相談会

- ◆日程／令和6年1月27日(出)
 - ◆時間／13:00～16:45
 - ◆場所／やまがたハッピーサポートセンター置賜支所 (米沢市)
 - ◆対象／結婚を希望する方・その家族
 - ◆内容／婚活の仕方などの個別相談
 - ◆費用／無料 (予約制)
 - ◆申込期限／令和6年1月24日(水)
- 申・問 やまがたハッピーサポートセンター ☎023-687-1972



- ◆第39回町小体振陸上競技大会
 - ・男子4×100mリレー
①第一小②添川小③第二小
 - ・女子4×100mリレー
①第一小②第二小③手ノ子小
- ※11月号の修正を掲載します

次回発行日
1月11日(木)

米沢有為会
令和6年度寮生募集

入寮希望者はYouTubeによるビデオ寮紹介をご覧ください。

東京興譲館

- ◆寮費月額／65,000円
- ※食費 (朝夕2食・土日祝除く)、水道代、光熱費など含む
- ◆応募資格／東京および東京近郊の大学、短大、専門学校および大学院の在学学生、または入学予定者(男子のみ)であって、置賜地域3市5町の在住者または出身者の子弟
- ◆募集人員／15名程度
- ◆願書の入手方法
米沢有為会ホームページからダウンロードをお願いします
(<http://www.yonezawa-yuukai.org/>)



※東京興譲館寮の紹介YouTubeをご覧ください



申・問 東京興譲館 ☎03-3309-3302
米沢有為会 ☎0238-22-5111

仙台興譲館

- ◆寮費月額／65,000円
- ※食費 (朝夕2食・土日祝除く)、水道代、光熱費など含む
- ◆応募資格／仙台市内および仙台近郊の大学、短大、専門学校および大学院の在学学生、または入学予定者(男子のみ)であって、置賜地域3市5町の在住者または出身者の子弟
- ◆募集人員／10名程度
- ◆願書の入手方法
米沢有為会ホームページからダウンロードをお願いします
(<http://www.yonezawa-yuukai.org/>)



※仙台興譲館寮の紹介YouTubeをご覧ください



申・問 仙台興譲館 ☎022-222-4790
米沢有為会 ☎0238-22-5111

後藤武蔵

小野優太郎

地域おこし協力隊が行く !!



エスディー・ジーズ 私とSDGs ~持続可能な私の取り組み~



SDGsへの貢献



飯豊町の魅力を町内外の方に知っていただき、新たな魅力を発見することを目的に、飯豊町里山ツアーが開催されました。このツアーを共同企画した飯豊町萩生出身の島貫洋平さん（名古屋市在住）にインタビューしました。この活動は主にSDGsのGoal17（パートナーシップで目標を達成しよう）に貢献しています。写真右：島貫洋平さん、写真左：共同企画者の城戸忠之さん（東京都在住）



「はじめに里山ツアーについて紹介してください」

今回の企画は、町内外の人に飯豊町の歴史や文化、暮らしを体感していただきながら、地域の価値を発見したり、新たな視点で気づいたこと、感じたことをフィードバックしていただくことを目的としたフィールドワークツアーです。県外から8名（東京都、名古屋市、島根県、県内から3名（山形市、飯豊町、長井市）の計11名が参加しました。

「里山ツアーを始めるきっかけを教えてください」

日本の里山資源を生かしたツーリズムの在り方を検討する有志の協議会に参加する中で、「もし飯豊町を知ってもらおうツアーを作るとしたら何ができるだろう」と考えました。2人で飯豊町の魅力、人、文化、特産



加藤雅史さん（中津川）から森人会の取り組みを紹介

を挙げていったところ、実際にツアーを実施してみたいという熱が一気に高まり、ツアーの企画・実行に至りました。

「飯豊町をフィールドに活動する楽しさややりがいについて教えてください」

今回やってみて感じたのは「飯豊町には、まだまだ知られる価値・楽しさがたくさんある」ということです。例えば、散居集落がどうして生まれたのか？その中で飯豊の人がどうやって自然と共生し、自分たちの文化を築いてきたのか？などといった独自の風土に、町外の皆さんが価値を感じてくれると気付かされました。また、一緒に参加した飯豊町出身の高校生も、いつもと違う視点で町を見る体験をして、地元民の誇りにつながったのではないかと感じました。

「今後、やってみたい取り組みがあれば、教えてください」

まずは、さらなる町の可能性について多くの町の方と意見交換をしていきたいです。そのうえで、今回を踏まえて第二・第三弾のツアーの企画や、参加した地域内外の方々の新たな取り組みの土台になってくれたらいいなと考えています。将来的には教育・研修プログラムとして活用できるまでに発展したら面白いなと思っています。

SDGs一〇メモ！ SDGs用語解説（第4回）

13 気候変動に具体的な対策を



<エコツーリズム>

エコツーリズムは、生態系や自然環境に配慮し、旅を通じて環境に対する理解を深めようという考え方です。また、そのような旅の仕方と定義されています。

加えて、自然環境への影響を最小限に抑え、旅行費用ができるだけ現地に落ちる仕組みになっていて、かつ旅行者もしっかり現地の自然や文化について学ぶことのできる旅でもあります。自然・現地の人々・旅行者それぞれにとってwin-winの関係であると言えます。



この広報紙は再生紙を使用し、植物油インキで印刷しています。