

町の生活情報紙
— IIDE PUBLIC RELATIONS —



広報

しいて 5

11.May
2023
Vol.1154



写真／カヌーで水没林を楽しむ人たち



the most beautiful
villages
in japan

飯豊町は「日本で最も美しい村」連合に加盟しています。
これからも美しい景観と里山文化に磨きをかけていきます。

SUSTAINABLE DEVELOPMENT GOALS



飯豊町では、SDGs 未来都市の選定を受けています。
SDGs をより身近に感じていただくために、各記事に関連する目標のアイコンを付けています。

プロモーション 映像



表紙の題字は、後藤町長が稲穂で自作した筆で直筆したものです。

町からのお知らせはこちら

HP



facebook



LINE



- 03 部落長等の皆さんを紹介します
- 04 地域ぐるみで鳥獣被害対策を
- 06 ～復旧・復興に向けて～
- 07 令和5年度飯豊町職員採用試験
- 08 まちかどNEWS
- 10 お知らせインフォメーション
- 12 住宅に関する施策をお知らせします
- 14 家庭で保育する世帯を支援します
- 15 飯豊町で新しい学校教育が始まります 第2回
- 16 協力隊通信 vol.38
- 17 いいで人の力をまちの力に！第13回／町長の見て歩き
- 18 健康 ikiiki プラス
- 19 子育てファイル／6月の保健
- 20 住民課住民室から
国民健康保険診療所からのお知らせ
- 21 地域での支え合い・助け合い／町民川柳
- 22 まちづくりセンター通信 第2回／あ～す図書室
- 23 ハローワーク飯豊町求人情報／住民課生活環境室から
- 24 6月の行事予定
- 25 暮らしの情報／戸籍の窓／人の動き／編集後記
- 28 私とSDGs
～持続可能な私の取り組み～

今月の 表紙



2人乗りカヌーに乗船し、水没林を巡る参加者

今だけの景色の中をゆったりと進む
4月19日、白川湖周辺で、カヌー体験が行われました。参加者は、暖かな春の日差しを浴びながら、新緑の水没林を楽しみました。いいでカヌークラブ（堀江守弘代表）のメンバーが初心者へのサポートや見どころガイドを丁寧に行うため、参加者は安心して楽しむことができました。参加者は「カヌーは初めてで不安があったが、簡単に乗れて素晴らしい景色を存分に楽しめた」と、初めてのカヌーと水没林に満足した様子でした。

部落長等の皆さんを紹介します

一年間よろしくお願ひします。氏名の下に記載してある数字は、戸数と組数です。敬称は省略させていただきます。

令和5年4月1日現在

【中地区】

244戸
(33組)

【椿地区】

352戸
(49組)

中 西 山口 二雄
中 北 山口 與一
酒 町 長岡 文明
北 酒 町 長岡 恒太郎
新 田 那須 勇人
沖 佐藤 隆男

33 79 28 24 37 43
(4) (9) (3) (3) (6) (8)

【萩生地区】

482戸
(85組)

高野・寺分 木村 健一
町 西 長谷部 悦夫
町 上 山口 長男
萩 生 町 後藤 次郎
石 原 嘉藤 正憲
中ノ目南 小松 俊行
中ノ目北 手塚 康博
いいでハツ 横山 健春

37 79 45 20 33 79
(3) (11) (6) (3) (4) (9)

【黒沢地区】

154戸
(28組)

深淵西 館石 修
深淵東 佐藤 幹彦
谷 地 田 手塚 孝治
吉 長 渡部 豊
旭 手塚 正光
叶 内 手塚 真司
坪 沼 横澤 徳明
二松・五屋 井上 慶一
高 柳 古山 清良

17 13 18 14 20 11 27 24 10
(3) (3) (3) (2) (4) (2) (5) (4) (2)

【小白川地区】

148戸
(27組)

上 郷 長岡 州彦
中 郷 新野 隆彦
上 文 梅津 啓治
下 野 高橋 賢治
北 野 細谷 春美
野 山 安部 建一

4 13 21 15 45 36 14
(1) (3) (4) (2) (8) (7) (2)

【東部地区】

303戸
(53組)

上 代 富永 春次
昭 和 船山 寿一
下 町 鈴木 茂雄
上 町 島田 賢一
東 山 伊藤 俊明

50 34 40 22 43
(8) (6) (9) (3) (8)

【手ノ子地区】

143戸
(26組)

八 幡 井上 秀明
町 上 寒河江 範明
町 中 横山 昇一
町 下 竹田 武俊
向 原 松山 龍志
萩 鈴木 康太郎

23 37 24 15 32 12
(4) (6) (4) (5) (5) (2)

【高峰地区】

93戸
(18組)

西 高 峰 伊藤 芳昭
中 通 井上 和美
橋 本 井上 禎夫
東 向 伊藤 勝次
西 向 鈴木 智

35 19 9 16 14
(7) (4) (3) (2) (2)

【中津川地区】

90戸
(25組)

岩 倉 高橋 信夫
川 内 戸 船渡川 賢一
白 川 高橋 亮
下 屋 地 竹村 吉助
上 原 中善寺 一昭

21 9 14 9 18
(6) (3) (3) (2) (4)

遅 谷 中村 輝一 5 (1)
宇 津 沢 坂本 旬 8 (2)
広 河 原 高橋 政義 1 (1)
小 屋 伊藤 浩一郎 5 (3)



4月15日、めざみの里観光物産館において、令和5年度町部落長等会総会が行われました。各部落長等が出席し、今年度の事業計画や役員改選について協議しました。

部落長等会長に、嘉藤正憲さん(石原)が選任され、今年度の活動への力強い意気込みが語られました。



11 住み続けられるまちづくりを



13 気候変動に具体的な対策を



15 陸の豊かさも守ろう

地域ぐるみで 鳥獣被害対策を

近年、町内の田畑でイノシシやクマ、サルなどの野生動物による農作物の被害が発生しています。農作物の被害を防ぎ、減少させるためには、町や地域の皆さんが一体となり進めていく事が大切です。

今回は、町内における鳥獣被害対策について考えます。

◆申請・問合せ先／役場農林振興課農業振興室 ☎87-0525 ・ 農林整備室 ☎87-0526

鳥獣被害を防ぐために

～自分でできること、地域が一体となり取り組むこと～

町では、鳥獣被害への対策として、次の4点が有効であると考えています。

1 餌になるような作物や果物の取り残しを無くす

野生動物は、屋外に放置された野菜や収穫されずに残された柿などを餌にします。これらを適切に処分することが、野生動物の出没を防ぐことにつながります。

2 里山と住宅地や農地との境をはっきりさせる

里山と人の生活圏の間に緩衝帯を設けることを目的とし、下刈り作業を町や地区の皆さんにご協力いただきながら行っています。



3 鳥獣の農地侵入を防止する電気柵による対策

地区の皆さんにご理解とご協力をいただき、補助事業を活用して電気柵による対策を行っています。地域全体で実践することが被害発生防止の効果を一層高めることにつながるため、町では国や県の事業も活用しながら必要とされる支援を継続していきます。また、被害が広範囲に及んでいる地域もあるため、広域型の電気柵支援も実施しています。

4 「わな」などによる捕獲対策

猟友会の方々に捕獲をお願いしています。もともとこの付近には生息していなかったサルとイノシシについては、慣れない状況での捕獲となり、日々、捕獲技術の向上に向けて研修を重ねていただいています。

鳥獣対策に関し、イノシシ捕獲助成、電気柵設置事業、広域柵設置事業、追払資材の導入、畦畔復旧支援などの補助事業を行っています。鳥獣被害にお悩みの方、電気柵購入を検討している方など、お気軽にご相談ください。

近年町民の皆さんを悩ませ、農作物被害を及ぼしている野生動物といえば、サル、イノシシ、クマではないでしょうか。

町では人的被害が出ないように、地域・学校・保護者・猟友会・町など、みんなで協力しあって安全を確保しています。動物による農作物被害は、日々農業者を悩ませています。野生動物の問題は被害を受けている農業者だけの問題ではありません。農作物被害がひどいために耕作放棄地が増えると、動物が棲みやすい環境ができてしまいます。それが個体数を増やし、人的被害に繋がります。被害を生まないために地域でできることを考えていきたいと思います。



鳥獣被害関係補助事業

侵入防止柵（電気柵）設置事業

【個人型】

- ◆対象者／町内に住所または事業所を有する農業者および法人
- ◆対象経費／町内の農地に設置する有害鳥獣被害防除を目的とする電気柵の購入に要する経費
- ◆補助金額／当該購入経費の 1/2 以内（上限 10 万円）

【広域型】

- ◆対象者／町内に住所を有する農業者 3 戸以上で構成される組織
- ◆事業内容／町内の農地に設置する有害鳥獣被害防除を目的とする広域電気柵の購入に要する経費
- ◆補助要件／設置面積 5 ha 以上、電気柵総延長 1,000 m 以上、設置段数 3 段以上で組織による自主施工によるもの
- ◆補助率／148 円 / m（1 段あたり）を上限とする

【共通】

- ◆申込期限／令和 5 年 6 月 30 日（金）

狩猟免許等取得補助

- ◆対象経費と補助金額

◇狩猟免許

第一種銃猟免許／上限 13,000 円
わな猟免許／上限 13,000 円

◇銃砲所持許可／上限 27,000 円

※初心者講習会受講料、狩猟免許受験手数料、銃砲所持許可申請手数料や各種免許更新などの経費を補助します

追払活動事業

- ◆対象者／町内に住所を有する者で構成する組織
- ◆対象経費／地域が一体となって実施する、有害鳥獣被害防除を目的とする追払資材（追払用火火など）の購入費用
- ◆補助金額／当該購入経費の 1/2 以内（上限 3 万円）

畦畔被害復旧支援事業

- ◆対象者／町内の農業者、農業組織
- ◆対象経費／イノシシによる畦畔の掘り起こし被害が確認された場合に、被害の復旧に要する経費（共済細目書に記載されている「水稻」圃場の畦畔のみ）
- ◆補助金額
300 円 / m（1 申請あたり上限 5 万円）
※事前に被害箇所（全景）が写るように写真を撮影しておいてください

捕獲活動助成

- ◆事業内容・補助金額（有資格者のみ）

イノシシ 15,000 円 / 頭
ニホンザル 8,000 円 / 頭
ツキノワグマ 8,000 円 / 頭

※有害捕獲許可期間に捕獲した鳥獣のみ

【注意点】

- ◎各種補助金額については、予算の都合上調整させていただく場合があります
- ◎必ず事前に役場農林振興課に相談してから申し込みしてください。申込方法はその際に説明します

令和4年8月豪雨災害

復旧・復興に向けて

令和4年8月に発生した豪雨災害は、町内の道路・林道・水道施設・農地・農業用施設に甚大な被害をもたらしました。令和4年度は、被災した施設の中でも、町民の皆さんの生活に直結する箇所を優先して応急復旧対策を実施しました。令和5年度は、復旧・復興元年と位置付け、本格的な復旧・復興に向けた取り組みをより一層強化していきます。今後の町の取り組みをお知らせします。

【町道】

春の農作業に支障を来すような町道は、すでに復旧工事を実施しており、今年度の作付けに合うよう作業を進めています。また、生活に必要な道路、橋などの復旧工事につきましては順次実施し、令和5年度中の復旧を予定しています。

また、山形県が管理している萩生川や小白川に隣接する町道は、県と協議を行いながら、早期の復旧に向けて取り組みます。

【水道施設】

被害を受けた小白川浄水場については、令和5年度中の完成に向けて復旧に取り組めます。

甚大な被害を受けた萩生川水系では、導水管の早期の復旧に向けて順次取り組みでいきます。

【農地・農業用施設】

町内各地で被害を受けた農地や農業用施設では、農作業に支障を来すような農業用施設は、すでに復旧工事を実施しています。被災した農地は、令和6年の作付再開を目指し、復旧に取り組んでいきます。

【林道】

大規模な被害を受けた林道では、復旧に向けた調査をすでに開始し、令和5年度中の完成に向けて復旧に取り組めます。

その他の林道や作業道などについては、一日も早い復旧を目指します。

【河川改修（県管理）】

この度の大雨により甚大な被害を受けた河川では、川幅を広げる工事や川底を掘り下げて水の流れる量を増やす

工事を中心に行います。町では、令和4年8月に本町を襲った未曾有の水害から、一日も早い復旧・復興に向けて取り組みでいきます。

なお、ここで示した取り組みは令和5年5月現在のもので、進捗状況は変更する場合があります。

▼令和4年8月豪雨災害からの復旧・復興ロードマップ

(令和5年5月現在)

項目	令和5年度				令和6年度		令和7年度	令和8年度以降
	4月～6月	7月～9月	10月～12月	1月～3月	4月～9月	10月～3月		
町道の復旧	・樁中線・深淵線・寺分線(弥五郎橋) ・小原台線・手ノ子高峰線 他							
	・手ノ子沢線・小山線							
	・大平線・新沼線(新沼橋)・舟越線							
上下水道の復旧	小白川浄水場被災箇所復旧							
※萩生水系	町道大平線復旧工事完了後、順次導水管接続							
農地・農業用施設 (水路、農道、ため池等)の復旧	農地・農業用施設復旧工事							
	自力復旧事業							
林道等の復旧	調査 公共災害事業 (東沢線・小屋線・朝倉線 ・柳沢線・台沢線・二ノ沢線)							
	調査 その他林道・作業道等							
河川改修 (県管理)	萩生川	・河道拡幅、河床掘削 ・上流の砂防堰堤を改築し、土砂供給の抑制と河川改良を一体として実施						
	小白川	・河道拡幅、河床掘削、屈曲箇所の是正						

令和5年度飯豊町職員採用試験

令和5年度飯豊町職員採用試験を下記の日程で行います。

受験を希望される方は、試験案内などをご確認のうえ、受付期間内に申し込みを行ってください。

● 種類

試験区分		受験資格
上級行政	一般枠	平成6年4月2日以降に生まれ、学校教育法に基づく大学（短大を除く）を卒業した者（令和6年3月までに卒業見込みの者を含む）
	社会人枠	昭和63年4月2日から平成6年4月1日までに生まれ、学校教育法に基づく大学（短大を除く）を卒業し、令和6年3月31日時点で、民間企業などでの職務経験を5年以上有する者（アルバイト・パートタイム職員を除く）
上級土木	一般枠	平成6年4月2日以降に生まれ、学校教育法に基づく大学（短大を除く）において、「土木」に関する専門課程を修了し卒業した者（令和6年3月までに卒業見込みの者を含む）
	社会人枠	昭和63年4月2日から平成6年4月1日までに生まれ、学校教育法に基づく大学（短大を除く）において、「土木」に関する専門課程を修了し卒業し、次のいずれかの職務経験を5年以上有する者 道路、橋りょう、河川等の土木工事の計画、設計、積算、施工管理等の経験

● 採用予定人数

上級行政・上級土木	若干名
-----------	-----

● 日程

	試験日程	試験内容	試験会場
第1次試験	6月3日(土)	SPI・作文試験	中部地区公民館
第2次試験	7月上旬	専門試験・事務適性検査、個別面接	※第1次試験合格者にのみ通知

● 受付期間・合格発表について

受付期間	5月8日(月)から5月26日(金)まで（土・日曜日を除く）8:30～17:15
合格発表	第1次試験合格者は6月下旬、最終合格者は8月中旬発表予定
採用予定時期	最終合格者は採用候補者名簿に記載されます。なお、名簿の有効期間は原則として1年です。採用予定時期は令和6年4月1日です。

● その他

申し込みは「やまがたe申請」から受付します。
また、申込み後必要書類の提出が必要ですので、
町ホームページで試験案内を確認してください。

そのほか不明な点は町ホームページをご覧ください。

町ホームページ→



令和5年度新規採用職員

◆申込・問合せ先／役場総務課総務財政室 ☎87-0520

まちかどニュースは、皆さんの広場です。
 地域のできごとやご意見などお気軽にお寄せください。
 役場企画課情報推進室まで（直通 87-0522）



眺山水芭蕉群生地オープニングセレモニー

楽しみにしていた水芭蕉

4月12日、眺山水芭蕉群生地でオープニングセレモニーが行われました。同所の保全活動を行う眺山観光協会と土地を管理する添川財産区管理会が企画。添川小学校4年生によるテープカットが行われオープンしました。テープカットに参加した山口虹翔さんは「きれいに咲く水芭蕉を楽しみにしていた。今日は良く観察していきたい」と笑顔で話してくれました。



デジタル推進アドバイザー委嘱状交付式

デジタルを使って幸せに



4月13日、飯豊町役場において、デジタル推進アドバイザー委嘱状交付式が行われ、令和4年度に引き続き、東日本電信電話株式会社の中村健人さんに委嘱状が交付されました。中村さんは、飯豊町のデジタル・トランスフォーメーション（DX）※を推進するため、町に必要な取り組みの検討や、デジタルツールの導入に向けた助言や情報提供などの支援を行います。



※デジタル技術によって、町民の生活をあらゆる面でより良い方向に変化させること

地域活性化起業人委嘱状交付式

飯豊町の新たな魅力発信へ



4月3日、飯豊町役場において、地域活性化起業人委嘱状交付式が行われました。DMM.comグループ「E X N O A」の宮崎良大さんが地域活性化推進員として、シティプロモーション事業とふるさと納税事業を推進します。宮崎さんは、月に2週間ほど町に滞在し各業務にあたります。「町の魅力を発信しふるさと納税額アップにつなげられるよう頑張りたい」と抱負を述べました。





電動モビリティシステム専門職大学入学式

最先端技術を学んでいきます

4月5日、萩生地内に開学した電動モビリティシステム専門職大学の入学式が行われ、男女合わせて3名が1期生として入学しました。学生からは「プログラミングを専門的に学んでいきたい」との声があり、保護者からは「自動運転は安全面での課題があると思う。その分野を学びこの大学から世界に誇れる技術を発信してほしい」との期待が聞かれました。



未来カフェ主催によるトークイベント

町ににぎわいを



4月8日、旧ショッピング飯豊を会場に、トークイベントが行われました。空き家利活用を検討するスタートアップイベントとして開催、NPO法人アースキューブジャパンより中村功芳氏をゲストに迎え、にぎわいづくりの方法や空き家改修にむけた意見交換を行いました。いいで未来カフェの有志メンバーが企画・主催し、町内外より約20名が参加しました。



スポーツ少年団合同入団式

からだを鍛えこころを豊かに



4月9日、町民スポーツセンターにおいて、スポーツ少年団合同入団式が開催され、8つのスポーツ少年団に1年生から6年生まで総勢116名が入団しました。陸上スポーツ少年団に入団した、第二小学校4年生の川崎結菜さんは「運動会で友達に負けて悔しい思いをした。次の運動会では1位になれるようスポ少活動を頑張りたい」と意気込みを語ってくれました。



4/20

飯豊・川西山形ライオンズクラブ合同
クリーンアップ奉仕作業 (眺山)



4/16

水仙ロード整備作業
(中津川地区)



4/9

消防団辞令交付式
(第一小学校)



▲(左から)後藤町長・樋口昊良さん・樋口有美さん・竹田校長先生

第45回未来の科学の夢絵画展 そら 発明協会会長賞受賞 樋口昊良さん(一小)

「第45回未来の科学の夢絵画展」において発明協会会長賞を受賞した樋口昊良さん(第一小)が4月24日、母親の樋口有美さんと受賞の報告に役場を訪れました。この絵画展は、未来への夢を自由な発想によって絵に表現し、科学への関心を高めてもらうことを目的として開催されているもの。

「昨年度よりも上位の賞を狙ったのでプレッシャーもあったが、花火を上から見ている自分を想像しながら描いた」という昊良くん。後藤町長からは「絵画を観賞したり、本をたくさん読んで心と身体を豊かにしてほしい。結果を急ぐことなくじっくり学習してこれからも頑張してほしい」と激励の言葉が送られました。

【中学生以上男子の部】

①砂肝B②ONCE③あ

【マラソン小学生以上男子の部】

①渡部幹太②菅野一陽③堀江勝之宥

◆町総合体育大会第54回バレーボール大会

【6人制の部】

①東部②萩生③小白川・黒沢
 ・最優秀選手 伊藤優馬(東部)
 ・優秀選手 石川朋幸(萩生)

【9人制の部】

①東部
 町総合体育大会第58回卓球大会

①小白川②東部
 ・最優秀選手 細谷美佳(小白川)
 ・優秀選手 井上梨奈(東部)

◆町小体振スキー大会

・4年男子①伊藤新琉(二)②伊藤夢琉(二)③高橋空真(二)
 ・4年女子①伊藤結愛(手)
 ・5年男子①渡部央汰(一)②安仲翔(添)③中澤良紀(添)
 ・5年女子①新野夏子(添)②中村莉珠(添)③堀江笑永(二)
 ・6年男子①志田大雅(手)②長岡昊佑(一)③渡部心温(一)
 ・6年女子①伊藤愛琉(二)②本間るい(添)③遠藤ひなた(添)
 ・男子リレー①(一)渡部央汰・渡部心温・長岡昊佑②(添)安仲翔・中澤良紀・梅津颯助③(二)井上烈斗・井上陽汰・高橋頼叶
 ・女子リレー①(添)本間るい・後藤かがり・遠藤ひなた②(二)堀江笑永・鈴木紅蘭・伊藤愛琉③(一)大谷部麗奈・堀陽葵・梅津結衣菜

◆山形県中学校総合体育大会

【スキー】

・男子ジャイアントスラローム⑫安部悠斗★東北大会

・女子ジャイアントスラローム⑥横澤芽彩★東北大会

・女子スラローム⑨横澤芽彩★東北大会

◆新春バスケットボール大会②飯豊中

◆第54回長井ロードレース大会

・中学男子②渡部幹太

◆町スポーツ振興賞

・功労賞/鈴木文孝(剣道)
 ・殊勲賞/菅野愛夏(陸上)・嵐琉煌(陸上)・安部董矢(ソフトボール)・伊藤愛琉(陸上)・志田鈴斗(卓球)・伊藤海偉(空手)
 ・栄光賞/五十嵐亜美(陸上)・元木心温(陸上)・伊藤充輝(卓球)・大場晟太(トランポリン)・孫田翼(バドミントン)・横澤芽彩(スキー)・安部悠斗(スキー)・横澤蒼祐(スキー)・小松剛大(柔道)・伊藤空穩(空手)

・奨励賞/井上真二郎(柔道)・伊藤悠人(柔道)・後藤光輝(柔道)・菅野一陽(陸上)・長谷川心暖(水泳)

◆めざみの里書き初め大会

・町長賞/手塚小晴
 ・教育長賞/鈴木日向多
 ・観光協会会長賞/高橋空真
 ・飯豊めざみの里社長賞/高橋柚希
 ・山形新聞社賞/渡部珠生
 ・萩生郵便局長賞/横澤志帆
 ・金賞/大谷部陸斗
 ・銀賞/梅津侑那
 ・銅賞/伊藤希唯
 ・審査員特別賞/舟山莉菜

◆西置賜地区読書感想画コンクール

【低学年の部】
 入選 梅津悠生(一)
 入選 樋口凜翔(一)

◆税に関する絵はがきコンクール
 東北六県法人会連合会・山形県法人

会連合会優秀賞/梅津結衣菜(一)

◆川をきれいにする児童図画

【川景部門】

佳作 手塚龍(一)

【ポスター部門】

佳作 木村文飛(一)

◆未来の科学の夢絵画展(全国展)

発明協会会長賞 樋口昊良(一)

◆山形県未来の科学の夢絵画展

【小学校の部】

優秀賞 安部冬未羽(二)五十嵐太鳳(二)

優良賞 伊藤咲弥(二)

◆山形県読書感想画コンクール

優良 大河原優(手)

◆いじめ防止標語

町優秀作品 志田大雅(手)大河原魁(手)

◆第48回長井ロータリークラブ杯英語弁論大会

【暗唱の部】

①大原滉二郎(中学)

②五十嵐彩矢可(中学)

◆白樺地区公民館新春川柳大会

【低学年の部】

天位 小関慶翼

地位 山口采希

人位 若山尊

五客 堀江勝之宥 遠藤珠希

長谷川遥騎 鈴木茉帆呂

渋谷勇

【高学年の部】

天位 山口穂乃

地位 高橋優那

人位 渡部結愛

五客 伊藤叶翔 菊地陽蘭

横山未華 新沼瑛斗

小関彩愛



山形県グッドハーベストコンクールで

県知事賞を受賞

佐藤隆男さん(中)

山形県グッドハーベストコンクールにおいて、飼料用米の部で山形県知事賞を受賞した佐藤隆男さんが、4月11日、受賞の報告に役場を訪れました。

この度の受賞は、牛糞堆肥とケイ酸主体の継続した土づくりで、安定多収を実現したことが評価されたもの。佐藤さんは「水管理と雑草駆除に気を配り、息子に手伝ってもらいながら育てることができ、息子に感謝している。今後は体力が続く限り頑張って続けたい」と意気込みを語ってくれました。

お知らせ

インフォメーション

ボランティア

ありがとうございました

令和5年1月から3月までの間に、町内の公共施設などで奉仕活動をされた皆さんを紹介します。

【飯豊町へ】

◎樋口建設(株)／椿住宅団地支障物撤去作業

【第二小学校へ】

◎白樺子どもネット安全パトロール隊／安全見守り活動

◎あ～すまいるい～ず／読み聞かせ

【添川小学校へ】

◎小池建築／木工細工指導

◎見守り隊・子ども110番の皆さん／登下校の見守り

【町内幼児施設へ】

◎あ～すまいるい～ず／読み聞かせ

【添川児童センターへ】

◎つばぎの会／そばうち体験

◎アグリメントなか／いちご狩り

【白樺学童クラブ】

◎伊藤恵さん／ガラス絵文字「花咲く書道」

善意の窓

心遣いに感謝します

令和5年1月から3月までの間に、町内の公共施設などへ寄付や寄贈をされた皆さんを紹介します。すでに広報で紹介したものは割愛します。

【東部地区公民館へ】

◎齋藤徹さん／写真(多数)

◎二瓶茂則さん／啓翁桜(1束)

【飯豊わくわくこども園へ】

(幼児部へ)

◎令和4年度卒園児保護者／トロフィー(2台)・かいものワゴンセット(1セット)・絵本(10冊)

【飯豊すくすくこども園へ】

◎二瓶幸浩さん／花鉢(5鉢)

◎井上園芸／花鉢(6鉢)

◎令和4年度卒園児保護者／タープテント(1張)

【添川児童センターへ】

◎中村仁一さん／花束(7束)

◎伊藤恵さん／卒園児似顔絵色紙(1枚)似顔絵(7名分)

◎井上園芸／花鉢(6鉢)

◎二瓶茂則さん／啓翁桜(1束)

【こどもみらい館へ】

◎二瓶幸浩さん／花鉢(3鉢)

【第一小学校へ】

◎一小後援会／ソフトボールクラブ(32個)・スピーカー付きマイク(1台)・ビブス(144枚)・クロカンスキー4点セット(4セット)

◎中部地区子ども会育成会連絡協議会／児童図書(一式)

【第二小学校へ】

◎白樺地区防犯協会／ボックスティッシュ(100個)

◎坂本美智子さん／ファイル立て(7個)

◎みんなこ家／交通安全ストラップ(97本)

◎渡部孝子さん／卒業生への花束(18束)

◎二瓶幸浩さん／花鉢(10鉢)

【飯豊中学校へ】

◎二瓶幸浩さん／花鉢(10鉢)

◎飯豊中後援会／スピーカー付きマ

イク(1本)・デジタルカメラ(1台)・デスクチェア(12脚)・コードレスクリーナー(2台)
一小…(一)、第二小…(二)、

がんばりの軌跡

sports,music,art...

添川小…(添)、手ノ子小…(手)、飯豊中…(中学)

※1敬称略、大会名や部門名に「中学」がつくものは所属省略

※2東北大会出場は★東北大会で表記

◆町総合体育大会第27回グラウンド・ゴルフ大会

【男子団体】

①萩生②椿③手ノ子

・最優秀選手 高橋利広(萩生)

・優秀選手 金子初二(椿)

【女子団体】

①萩生②手ノ子③椿

・最優秀選手 渡部きよ(萩生)

・優秀選手 小椋民子(手ノ子)

◆町総合体育大会第61回駅伝競走大会

【小学4年生以下男子の部】

①すうばああすり〜と

②第一小3年生

③一位とるぞ!はいロンパ

【小学4年生以下女子の部】

①4年女子②カラフル③飯豊町陸上スポ少

【小学5・6年生男子の部】

①3ピース②チームベースボール

③SAKURENTAI

【小学5・6年生女子の部】

①飯豊町陸上スポ少②第二小五年女子

Check!

危険な空き家の解体に対し 費用を補助します

住民生活の安全・安心や町内の景観を守ることを目的に、老朽危険空き家の解体を支援します。

◆対象者／以下のすべてに該当する方

- ・老朽危険空き家の所有者（または所有者の委任を受けた代理人）
- ・解体撤去後の跡地の除草など適正に管理ができる方
- ・町税などの滞納がない方

◆対象となる空き家／以下のすべてに該当する空き家が対象です

- ・町内にある老朽危険空き家で個人が所有するもの
- ・物権（抵当権など）や賃借権が設定されていないもの
- ・公共事業などで補償の対象となっていないもの
- ・事前に「空き家不良度判定」を行い、その評点が補助対象基準を満たしているもの

◆補助金の額

- ・補助対象経費（解体撤去工事）の2分の1以内の金額（千円未満切捨て）
施工業者が町内の場合：上限50万円
施工業者が町外の場合：上限40万円

◆注意事項

- ・補助金の交付の対象となる空き家に該当するかどうかは事前に空き家不良度判定の依頼が必要です
- ・補助金の交付決定前に除却（解体）工事に着手された場合は、補助金の対象となりません
- ・小屋のみの解体は対象になりません

◆詳細はこちら→



Check!

空き家に関する相談会 について

人が住んでいない家は老朽化が加速します。空き家の利活用・撤去解体のことなど建物取引、不動産のプロに無料で相談できる会になります。申し込みについては完全事前予約制といたします。

◆日時／6月25日(日)13:30～16:00

※締切は6月20日(火)です。

◆対象者

空き家や空き地の所有者（またはその関係者）

◆場所／中部地区公民館（大字萩生3548）

◆その他

- ・登記簿や固定資産税納税通知書兼課税明細書を持参いただくとより具体的な相談が可能です。
- ・オンライン（ZOOM等）での相談についてもお問い合わせください。

申請の相談や不明な点については、下記連絡先までお気軽にお問い合わせください。

空き家バンクの相談 ・登録について

空き家バンクとは、空き地や空き家などの空き物件情報をHPなどで公開する仕組みのことです。空き家所有者と、飯豊町への移住・定住を希望・検討している方をつなぐ架け橋となります。登録費用などはかかりません。

◆問合せ先／企画課総合政策室 ☎87-0521

◆申請・問合せ先／役場地域整備課建設室 ☎87-0516

住宅に関する施策を お知らせします

町では、住宅のリフォーム、耐震改修を行う方、危険なブロック塀の除却、危険な空き家の解体に関する費用の助成を行っています。なお、予算の範囲での受付となり、予算に達した時点で受付を終了します。

Check!

住宅のリフォーム・耐震化を 補助します

住宅のリフォームまたは耐震改修を行う方に対して補助金の交付を行います。

◆対象者／以下のすべてに該当する方

- ・リフォーム工事を行う方
- ・町内に住所を有し、補助対象要件工事を満たした住宅に居住する方
- ・同じ年度内に同制度の補助金の交付を受けたことがない方
- ・町税などの滞納がない方

◆補助対象要件工事

- ・タッチレス水栓器具や自動開閉式便座の設置など
- ・居室や移動経路の段差解消や手すり設置など
- ・開口部に二重建具や複層ガラスの設置、外壁に断熱材使用など
- ・雪止め、雪割板を設置する工事など

※その他にも補助対象となる要件工事もありますので、ご相談ください

◆補助金の額

◇町内業者施工の場合（町外業者施工の場合は以下の補助率および補助額より低くなります）

→工事費の20%（最大24万円）の補助をします

※新婚世帯や子育て世帯の他、県外から町内に移住した場合は工事費の30%（最大30万円）を補助します

◆注意事項

- ・工事は「補助金交付決定通知書」が届いてから着手してください。着手済みの工事は対象になりません
- ・この補助金は、他の補助金、利子補給、県のリフォーム融資などの制度との併用はできません
- ・この補助金の申請は同じ年度内に1回のみです
- ・次のものは対象外ですのでご確認ください

◀一例▶

農機具庫、農作業小屋、会社事務所などの産業用施設、基礎を有しない未固定の車庫や物置、住宅（母屋）と同じ敷地でない車庫や物置、屋外玄関のポーチや手すり、造園、側溝など

◆耐震化の補助／リフォーム補助との併用可能

①木造住宅耐震診断補助事業…経費の90%（最大16万6千円）の補助

②耐震改修支援…工事費用の最大50%（最大80万円）の補助

耐震改修補助については、申請書提出前にご相談ください（申請前に、耐震診断の実施・予算の確認などが必要です）

◆詳細はこちら→



Check!

危険なブロック塀などの 除却に対し費用を補助します

道路に面して災害時に倒壊の危険性があるブロック塀などの除却に対し、補助金を交付します。

◆補助額

除却しようとするブロック塀などの長さ×3万円/mを乗じた額、または除却工事費用の3分の2のどちらか低い額（上限15万円）

◆対象者／補助対象となるブロック塀などの所有者

※補助金の交付を受けるためには、着手前に申請を行う必要があります。また、ブロック塀などの危険性について一定の要件がありますので、必ず事前にご相談ください

◆詳細はこちら→



～いいでの子育てを応援～

家庭で保育する世帯を支援します

町では、令和5年度において幼児施設を利用せず、在宅で保育を行う家庭の保護者を支援するため家庭保育支援給付金を支給します。

◆対象者／次の要件にすべて該当する方

- 保護者・お子さん共に飯豊町に住所があり居住している
- こども園等の幼児施設を利用していない
- 生後満2か月の翌月から満3歳に達する日以後の最初の3月31日までのお子さんを家庭で保育している

◆支給金額

- お子さん1人につき5,000円／1か月
- ※1年間を3つの期間（4～7月、8～11月、12月～3月）に分けて支給します

◆申請時期／7月（4月～7月分）、11月（8～11月分）、3月（12～3月分）

※それぞれの期間で申請が必要です。

◆申請方法／下記の書類を添付して申請してください。

- ①申請書 ②振込口座の写し ③本人確認書類
- ※申請書は、教育総務課子育て支援室またはこどもみらい館、健康福祉センターで配布します。

◆申込・問合せ先／教育総務課子育て支援室
☎87-0518



ファミリー・サポート・センター をご利用ください

町ファミリー・サポート・センターは、育児のお手伝いをして欲しい方と育児のお手伝いをしたい方が会員となり、地域の中で助け合いながら子育てを支援する活動です。

《こんなことをお手伝いします》

- 幼児施設や学童クラブ等の送迎
- 幼児施設や学童クラブ等の時間外預かり
- 兄弟・姉妹の学校行事・幼児施設行事の時の子どもの預かり
- 冠婚葬祭の時の子どもの預かり
- 保護者等の病気や急用等の子どもの預かり
- 買い物や外出等の子どもの預かり

サポート料金	平日 (8:30～18:00)	600円／1時間
◆対象者	朝・夜間(要予約)	
生後6か月 ～小学6年生	朝 … 7:30～8:30 夜間…18:00～21:00	700円／1時間
	土・日・祝日	700円／1時間

◆問合せ先／町ファミリー・サポート・センター
☎72-3530 (大字樺3592-3)

こどもみらい館が 移転しました

町民総合センター「あ～す」の大規模改修に伴い、こどもみらい館は、4月から旧添川児童センター施設に移転しました。

交流の場、仲間づくりの場として、お気軽にご利用ください。

◆移転先／添川2926番地の16
(旧添川児童センター)

◆電話番号／☎74-2305 (変わりました)
※学童クラブに関することも、こどもみらい館
にお電話ください

《こどもみらい館とは》

こどもみらい館は、未就学の子どもと保護者、小学生・中学生などの集いと交流の場です。

◆開館日／火曜日～土曜日(祝祭日を除く)

◆開館時間／8:30～12:00、13:00～17:00

◆問合せ先／こどもみらい館☎74-2305

飯豊町で新しい学校教育が始まります

魅力ある義務教育学校の開校を目指して



第2回

少子化が進む学校の現状

4月号で、町では「幼小中一貫教育を推進し、義務教育学校開校を目指す」方針であることをお伝えしました。

なぜ今、6・3年制の小・中学校から、9年間の義務教育学校に変革する必要があるのか。その大きな理由は、少子化による子どもの減少にほかなりません。

現在、町内の小学校2校に合わせ、3つの複式学級があります。複式学級とは、クラスの児童数が少ないため、例えば3年生と4年生の異なる学年が一つのクラスで勉強し、生活する学級のことです。「多くの人数の中で切磋琢磨し、励まし合い、心の成長を促したい」学校に子どもを通わせている保護者の多くの願いです。その声を受け止め、教育委員会は、町のすべての子どもたちが等しく質の高い教育を受けられるように常に追求していかねばなりません。

では、町の子どもの数はどうなっているのか、また、今後どのように推移していくのかをグラフで見えます。

グラフ①は、町の出生数の推移を示したものです。平成24年度の出生数は67人でしたが、その後、減少傾向となり、令和2年度には30人で半数以下になっています。さらに令和4年度においては、24人まで減少し、少子化が一層進んでいる現状にあります。

次に町内の小学校4校の入学人数と児童数の推移を見ていきます。

者数の減少が顕著に見られ、令和9年度には入学人数が11人まで落ち込みます。同校の児童数においては、令和4年度の171人に対し、令和10年度は112人で、6割程度まで減少することが見込まれます。第二小（グラフ④・⑤）の入学人数は、令和7年度から減少しますが、ほぼ9人程度で横ばいとなり、児童数も70〜80人台の状態が続きます。手ノ子小（グラフ⑥・⑦）の入学人数と児童数はともに少人数のままの推移が見込まれ、添川小（グラフ⑧・⑨）についても、入学人数は少人数のまま、児童数は緩やかながらも減少していくことが予測されます。日本全体が少子化の渦中にある本町も例外ではありません。子どもたちへの質の高い教育を確保するためにも、これからの学校の在り方が問われています。

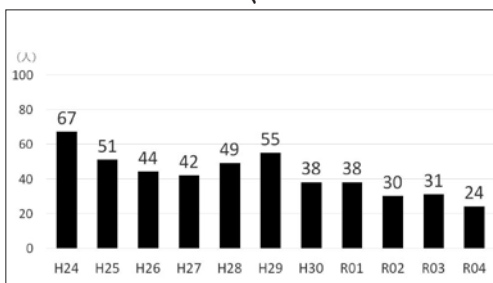

▲①町の出生数の推移

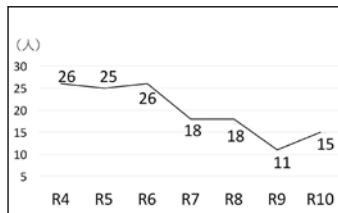

▲②入学人数の推移（第一小）

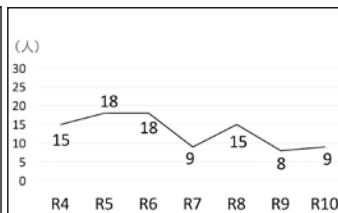

▲④入学人数の推移（第二小）

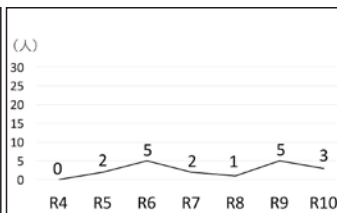

▲⑥入学人数の推移（手ノ子小）

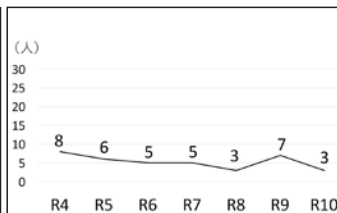

▲⑧入学人数の推移（添川小）

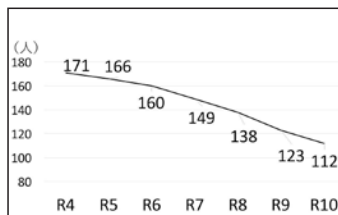

▲③児童数の推移（第一小）

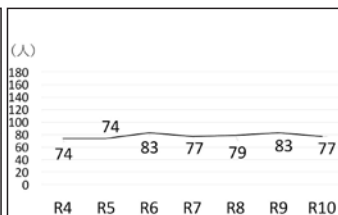

▲⑤児童数の推移（第二小）

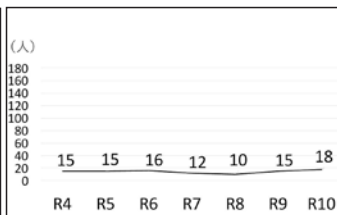

▲⑦児童数の推移（手ノ子小）

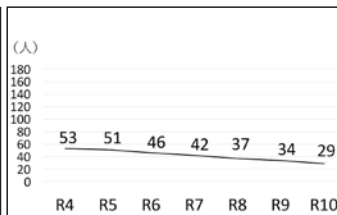

▲⑨児童数の推移（添川小）



協力隊通信

家財 綾

トークイベントや交流会を実施!!!

樺地区の空き店舗で地域の居場所づくりをスタートしました。新年度に入り、すでに3組の方が飯豊町に移住されました。ますます活気づく飯豊町。目が離せません!



◆地域の居場所づくり始動!

いいで未来カフェ(※1)のメンバーとともに、居場所づくりに向けて動き始めています。小中学生の勉強場所や遊び場所を増やす、地域ににぎわいをということから、樺地区の空き店舗を活用します。

3月に未来カフェメンバーや地域の方のお力をお借りして、空き店舗の片付けを行いました。参加者は、小学生を含む総勢21名。床を掃いたり、棚を動かしたりとあっという間に片付いていきました。参加してくださいった方からは、「若者の働きで何か変わっていくんだらうなあと参加してひしひしと感じました。若者の中に入れて感動。子供達も関わって、一生懸命将来の生き方に何かを感じてもらえたら良い」と感想をいただきました。スタートアップイベントから、改修をスタートし、地域の皆さんと地域の居場所を作り上げ、愛着の沸く場所にしていきたいので、ぜひ今後ご協力よろしくお願ひします。

(※1) : 町づくりを考える若者ミーティング



◎今後のスケジュール

- 令和5年度
 - ごみの片付け、撤去
 - 空き店舗のリフォーム工事
- 令和6年度
 - 居場所オープン
 - 日用品の販売等

◆農業女子×移住女子交流会開催!

いいでアグリウーマンズ(※2)と移住者の交流会を開催しました。当日はながめやまバイオガス発電所見学と昼食交流会を実施。11名の方にご参加いただき、大変盛り上がる交流会となりました。「新たな出会いがあった」「初めてお会いする方は、自分の力ではつながらず、交流の場を持つことが難しいので、交流する場を設けてもらえてよかったです」と感想をいただきました。令和5年度もさまざまな交流会を企画します。

(※2) : 町の農業女子団体



◆その他の活動

- ・地域おこし協力隊活動報告会
- ・移住希望者対応
- ・トークイベント企画
- ・くらすべ山形オンラインセミナー
- ・ゲスト出演
- ・地域の居場所づくり計画
- ・空き家内覧対応

◆令和4年度の空き家移住相談状況

- ・空き家移住相談 51件
- ・空き家バンク登録物件成約数
- 賃貸 2件
- 売買 3件
- ・移住者 1組

◆問合せ先/役場企画課総合政策室

☎87-0521



鈴木文孝 さん
Fumitaka Suzuki

いいで人の力をまちの力に！

〜輝く町民にインタビュー〜

今回は、先月に引き続き鈴木文孝さん（椿）のお話を紹介します。

13

これからの剣道との

付き合い方

見事七段に昇段した鈴木さん。剣道の魅力をこう話します。

「剣道は剣の理法の修練による人間形成の道である」という理念があります。これは、単に勝った負けたではなく礼法を重んじ、相手の人格を尊重し、剣道の修練を通して立派な人間になることを目指していくことが目的だという意味です。剣道を長年してきてその意味を実感でき、仕事や生活、人生にプラスになっています。また、健康な体を維持することもできます。100歳で防具をつけて稽古をしている先生もいるんですよ。また、大切にしている言葉もあります。

「守破離という言葉です。これは、決まりや作法を守り身につけ、改善改良のため型破りをして、元の

型から離れて新たな型を創造したとしても基本の型を忘れてはいけないという意味です。仕事に行き詰まった時など、この言葉を思い出して一度基本に戻り立ち直ったことが多々あります」。

防具姿にあこがれて始めた剣道いざ始めると、その魅力に心を奪われ、剣道とともに人生を歩んで半世紀以上。今後について、「八段昇段を目指して、日々稽古に励みます。また、町の剣道スポーツなどの復活を目指し、剣道を広める活動を仲間と行っていきます。高齢者には生きがいを持って過ごしてもらいたいとの思いがあるのです、私自身年齢を重ねても剣道を生きがいに過ごしていきたいです」と話してくれました。

鈴木さんは、今日も竹刀を握り剣道と向き合います。

最後に質問！

飯豊町の好きなところは？

自然が豊かで、各地区に根ざした神社のお祭りや獅子舞などが有るところです。

随想

町長の思つて歩き

152

『美しさ』

後藤 幸平

五月は新緑の季節である。風薫る季節、それは木々の若葉、新しい生命を撫でてくる風の格別な意味を含んでいる。紅葉の中を通る秋風にも万葉の時代から人はたくさんの思いを寄せた。しかし、春風と秋風には開幕と終幕の違いはあり、薫風と讃えられた風は新緑の発散する香気に満ちた勢いを含んで希望を抱かせ、人々を励まし元気づける。

その新緑を確かめようと、国道一三号線を手ノ子から小国を通り関川を過ぎ、村上を目指した。雪融けのときしか見ることのない荒川の水の色に加えて、今年は八月三日の豪雨が作り出した白い絵の具をわずかに加えて描いたような色合いを帯びたまま日本海に向かう姿を見るこ

とができた。もちろん川面に映る渓谷の緑はどれも同じ色彩は無く、そのとき、今しか見ることができない姿を映している。

画家黒田清輝は『湖畔』でたたく女性的美を描いた。島崎藤村は詩集『初恋』で若人の匂うような美を表現した。郷土の画家渋谷円吉は『うたたね』などの作品を通じ

究極の美を描いた。中津川の『水没林』は人を惹き寄せる。おそらくこれも疑われない普遍的な「美しさ」の表出というものはあるのだろう。しかし一方で、個人や自己が表出する「美しさ」には一定の尺度では計りえないものがあるはずである。

「日本で最も美しい村」連合の審査委員会で数年、激論が交わされた。美の基準を作るべきである、という方針と美の基準などあり得ないとの考え方が真っ向衝突した。何らかの基準が無ければ全国会員の様々な取り組みを審査できるのか。結局結論がでないまま今日に至っている。民俗学者の柳田国男はこう記した。

「美しい村などというのは存在しない。わが村を美しくしようとすると、民がいるかどうか問われるのである」。

あらためて考えてみよう。美しさとは何だろうか。私は言いたい。理や善悪を包摂してなおお自らがあるべき姿に立ち向かおうとする覚悟や状態にこそ「美しい」といわれる形が現れるのではないか。美は、美への思いは、一途なものである。



17
ハートナッシュアップ
目標を達成しよう



健康 ikiiki +では、町健康福祉センター（町健康福祉課・町国民健康保険診療所）から、季節ごとに旬な話題をお届けし、町民の皆さんの健康づくりを応援します。



今月の 5月から町のけんしんが テーマ スタートします！

【けんしん(特定健診・がん検診)を受ける利点】

- ①特定健診を受けることでさまざまな検査を同日に受けることができます
- ②継続して毎年けんしんを受けることで自分の健康状態を比較でき変化を見ることが出来ます
- ③病気（生活習慣病・がんなど）の早期発見・予防につながります
- ④健診結果説明会にて、より健康になるための方法を保健師・栄養士と一緒に考えます

【新型コロナワクチン接種後のけんしん受診について】

新型コロナウイルスの感染拡大防止のため、発熱や体調不良の方は、感染を否定できないため受診をお断りします。また新型コロナウイルスワクチン接種後の副反応の影響を避けるため、ワクチン接種後、数日以内の受診はできるだけ避けてください。

【町で受けられるけんしん】

特定健診

- ・対象者
40歳～74歳の国民健康保険加入者
75歳以上または65歳～74歳の後期高齢者医療保険加入者
- ・健診項目／身長・体重・腹囲・血圧・尿検査・内科診察・心電図・眼底検査・血液検査・(脂質・血糖・肝機能・腎機能・貧血検査)
- ・若者健康診査(20～39歳で職場で健診がない方)

がん検診

- ・呼吸器検診 ・胃がん検診
- ・大腸がん検診 ・乳がん検診
- ・子宮頸がん検診 ・前立腺がん検診

その他

- ・推定食塩摂取量検査(尿検査)
尿検査で1日にどのくらい塩分を摂取しているか知ることができます。塩分の取り過ぎは高血圧の原因となりますので、ご自身の摂取量を知ることが大切です。
 - ・肝炎ウイルス ・胃がんリスク評価
- ※ただし腹部超音波検査、骨粗鬆症検診は人間ドックでのみ受けられます。

【人間ドックがより充実しています】

- ①令和4年度からの追加項目
 - ・尿検査(尿比重・尿pH・沈渣・尿細胞診)
 - ・循環器検査(眼圧・心拍数)
 - ・血液一般検査(血小板数・MCV・MCH・MCHC)
 - ・脂質検査(non-HDLコレステロール)
 - ・生化学検査(たんぱく分画)
 - ・聴力検査
- ＜オプション＞
 - ・MCIスクリーニング検査 19,800円(税込)
アルツハイマー型認知症の前段階である軽度認知障害のリスクを判定する血液検査です。
 - ・アレルギー検査 14,300円(税込)
食物アレルギー、花粉アレルギー、その他(ハウスダストなど合計48種類のアレルギーの原因がわかる血液検査です。
 - ・脳梗塞、心筋梗塞発症リスク検査 13,200円(税込)

☆医療機関で治療中の方も特定健診の対象となります。

☆特定健診を受けて健診結果を医療機関に持参し主治医に見てもらってください！

けんしんの申し込みを随時受け付けています。下記までお問い合わせください。

- ◆人間ドック／南陽検診センター ☎0238-43-6303
- ◆レディース検診(子宮頸がん・乳がん検診)／町健康福祉課健康医療室 ☎86-2338
- ◆特定健診・がん検診・若者健康診査／町健康福祉課健康医療室 ☎86-2338

◆問合せ先／町健康福祉課健康医療室 ☎86-2338

子育てFILE

こどもみらい館の予定表

(5月の日程)

5月17日(水) 10:45 ～あそびの広場・避難訓練

(要申込)

19日(金) 10:45 ～親子交通教室 (要申込)

26日(金) 10:45 ～タッチケア (要申込)

爽やかな風が気持ちよく、新緑に心が弾む季節となりました。新しい地でこどもみらい館が開館して1か月がたちました。たくさんの方にご利用いただき、仲良しの輪が広がっています。これからも利用者の方に安心してご利用いただけるように努めてまいります。

●こどもみらい館 ☎74-2305

開館日/火曜日から土曜日 休館日/月曜日、日曜日、祝日
利用時間/8:30～11:30、13:00～16:30



はせがわ くうがくん



はせがわ ひなたちゃん

町内に在住の方で、小学校入学前のお子さんの写真掲載を希望される方は、メール(iide-info@town.iide.yamagata.jp)に名前・性別を記入して送付ください。

●問合せ先

役場企画課情報推進室

☎87-0522



6月の保健



◆問合せ先/町健康福祉課健康医療室

☎86-2338

令和5年度(7月以降)の日程はこちら→



パパママ教室(1回目)・祖父母教室

◆日程/6月7日(水) ◆受付/13:30～16:00

◆対象者/令和5年10月・11月出産予定の初妊婦と夫。祖父母は初孫でなくても可

◆場所/長井市保健センター

※予約制です

乳幼児健診

◎4カ月児・9カ月児健診

◆日程/6月30日(金) ◆受付/13:00～13:15

◆対象者/4カ月児/令和5年1月・2月生まれ
9カ月児/令和4年8月生まれ

◆場所/健康福祉センター

※対象者へ約1か月前に健診の案内を郵送します

幼児歯科健診

◆日程/6月8日(水) ◆受付/13:00～13:20

◆対象者/令和2年1月～5月生まれ
令和3年1月・2月・12月生まれ
令和4年2月・6月生まれ

◆場所/健康福祉センター

◆持ち物/母子健康手帳、子ども用歯ブラシ、
健診料金500円

ママと赤ちゃんのサロン

1歳ごろまでの赤ちゃんとママの交流の場です。

◆日時/6月13日(水)10:00～11:30

(赤ちゃんの発達講座開催予定です)

◆日時/6月27日(水) 10:00～11:30

(七夕アート開催予定です)

◆場所/健康福祉センター

母子健康手帳交付

◆期日/月曜日～金曜日(祝日除く)

◆時間/9:00～16:00

◆場所/健康福祉センター

◆内容/妊娠届出時の健康相談

※予約制です

お知らせ

住民課 住民室から

ひとり親家庭等医療証および 重度心身障がい（児）者医療証 について

【ひとり親家庭等医療証について】

ひとり親家庭の生活の安定と自立の促進のため、医療費自己負担分を助成しています。



◆対象者

- ・父子または母子家庭世帯の親と18歳以下の児童
- ・両親のいない18歳以下の児童

※1 親が就労などにより児童を扶養していることが条件となります（ただし特別な理由により就労が困難な場合は対象となります）

※2 以下の方は対象となりません

- ・所得税が課税されている方およびその方に扶養されている児童
- ・生活保護を受けている方
- ・児童福祉施設措置費対象施設に入所している児童およびその保護者

◆窓口負担／保険適用分の医療費が無料（入院時の食事代や保険外の医療費については自己負担）。

【重度心身障がい（児）者医療証について】

身体または精神に一定以上の障がいのある方の医療費自己負担分を助成しています。



◆対象者

- ・身体障がい者手帳1・2級所持者
- ・精神障がい者保健福祉手帳1級保持者
- ・療育手帳A所持者
- ・国民年金障がい等級1級の障がい基礎年金受給者

◆窓口負担／所得基準により、該当または非該当が判定されます。また、本人および被扶養者の所得税の有無によって、保険適用分の医療費無料、もしくは窓口負担1割のどちらか判定されます。

※医療証は1年に1回更新があります（有効期限7月1日～翌年6月30日）

◆問合せ先／役場住民課住民室 ☎87-0511

国民健康保険診療所

6月の診療予定・担当医師

※空欄は休診です

3 すべての人に
健康と福祉を



◆国民健康保険診療所（椿） ☎72-2300

	月	火	水	木	金	土	日
				1日	2日	3日	4日
午前				高橋(潤)	高木		
午後					高木2時30分~		
	5日	6日	7日	8日	9日	10日	11日
午前	高木	高木	木村	高橋(祥)	高木		
午後	高木2時30分~	高木2時30分~			高木2時30分~		
	12日	13日	14日	15日	16日	17日	18日
午前	高木	高木	木村	高橋(潤)	高木		
午後	高木2時30分~	高木2時30分~			高木2時30分~		
	19日	20日	21日	22日	23日	24日	25日
午前	高木	高木	木村	高橋(祥)	高木		
午後	高木2時30分~	高木2時30分~			高木2時30分~		
	26日	27日	28日	29日	30日		
午前	高木	高木	木村	高橋(潤)	代診		
午後	高木2時30分~	高木2時30分~					

【受付時間】 午前 8:30 ~ 11:30 午後 1:30 ~ 4:00

- 月・火・金曜日の午後は、新型コロナワクチン接種予定のため、午後2時30分ごろからの診療となります
- 水・木曜日の午後は、訪問診療などのため休診です
- 小児の予防接種は、月・火・金曜日の午後4時から行います。ワクチン手配の都合上、事前に予約してください

◆付属中津川診療所 ☎77-2330

	月	火	水	木	金	土	日
				1日	2日	3日	4日
午前					豊野		
午後							
	5日	6日	7日	8日	9日	10日	11日
午前	伊藤		豊野		豊野		
午後							
	12日	13日	14日	15日	16日	17日	18日
午前	伊藤		豊野		豊野		
午後							
	19日	20日	21日	22日	23日	24日	25日
午前	伊藤		豊野		豊野		
午後							
	26日	27日	28日	29日	30日		
午前	伊藤		豊野		豊野		
午後							

【受付時間】 午前 8:30 ~ 11:30

- 診療日は月・水・金曜日の午前です
- 小児・高齢者の予防接種は、ワクチン手配の都合上、事前に予約してください
- 血液検査は、月・水・金曜日に行います
- ※都合により予定変更になる場合があります



できることから
始めよう

地域での 支え合い・助け合い

地域支え合い推進員通信 第13回

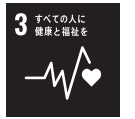

～町内で活動している個人、団体についてご紹介します～

飯豊町移送付添ボランティア連絡会

医療機関まで移送サービスを利用するとき、高齢や障がい者を理由とする方の添乗のお手伝いをするのが「飯豊町移送付添ボランティア連絡会」の活動です。本人の自立支援と家族の負担軽減を図ることを目的に、有償による助け合いの活動として、令和2年12月に開始しました。

活動は、車椅子を使用する方や自立歩行に不安のある方の付添サポート（自動車の乗降介助や院内介助）で、運転者と2人1組で行います。現在は、人工透析療法を受けるために医療機関に通院している方で、ご自分で自動車を運転することができない、または自動車の乗降に介助が必要な方を支援しています。

付添ボランティアとして活動するには、町内在住者で

体力に自信がある（高校生以上）ことが条件ですが、年齢・経験・資格は問わず、地域での助け合い活動に関心のある方であればどなたでも会員になれます。

今後、ほほえみカーへの添乗ボランティアについて実証実験を予定しており、外出に困っていた高齢者の外出頻度が増えることが期待されています。家に閉じこもらず、外出することにより生きがい生まれ、健康寿命延伸につながり、地域全体の元気にもつながります。

誰かの支えになることは、自分の元気や地域の元気として戻ってきます。助け合いのボランティア活動を通して、自分のやりがいや利用者の生きがいづくりに参加してみませんか？



◆問合せ先／町健康福祉課福祉室 ☎86-2233
(社福) 飯豊町社会福祉協議会 ☎72-3353



町民川柳



—お題／「出」または自由題—

春マラの	水仙ロード	出番待ち	手ノ子	五十嵐	光子
春陽に	サロンに出向く	足軽し	手ノ子	井上	信子
いたむ腰	八十八に	むちうち	がんばろう	手ノ子	遠藤
雪消えた	畑に出たら	カエルに声かけ	もう春ですよ	元気に起きて	手ノ子
雪とけて	雑草負けずと	顔を出す	春彼岸	雪解土手の	福寿草
新しい	門出祝い	幸せあれ	春を待つ	そっと顔出す	福寿草
出世あり	町の繁栄	子へ託す	厳かに	婚儀整う	出入り初め
雪の下	負けずと芽を出す	福寿草	進化する	時代に乘れず	紙対応
いつの世も	大人は財産	子は宝	昔から	荳菜納豆	うまいよな
中年と	若者起用に	使い分け	物事は	進んでせよと	諭す母
就職の	子を見送る	母の涙	出る虫や	キャベツの中は	冬のどこ
桜	身も心も	春爛漫			

◆お題／「若」または自由題

◆応募方法／掲載号の前月の第3木曜日までに、未発表の自作の川柳と住所、電話番号、氏名（または雅号）を明記のうえ、はがきまたは

電話番号、氏名（または雅号）を明記のうえ、はがきまたは

◆提出・問合せ先／役場企画課情報推進室 ☎87-0522 FAX 72-13827



<第2回>

なぜ地域づくりに取り組むのか？

町民総合センター まちづくり室



中津川地区公民館・地区まちづくりセンターでは、平成19年から地区内の小中学生を対象に「中津川っ子チャレンジクラブ」事業を行っています。

これまで七夕やクリスマスなどの年中行事、夏休みの自然体験や工作活動、地域のおばあちゃんたちとの伝統菓子作りなど、地域の中で子どもたちが学び、地域の方と交流する場づくりとして取り組んできました。中津川の子ども数は年々減少していますが、一昨年からは就学前のお子さんと保護者、町内の子どもたちの参加も増え、年齢や地域を超えて子どもたち同士の交流が深まっています。

学校や家庭ではなかなかできない体験に、子どもたちも毎回生き生きと活動しています。これまでの活動の様子は、公民館のホームページにも掲載していますので

ご覧ください。

今年4月からは、チャレンジクラブをさらに充実し、「放課後チャレンジクラブ」と称した子どもの居場所づくりを始めました。きっかけは、これまで放課後学童クラブを利用していた家庭などから、「椿までの送迎が大変だった。地域の中に子どもたちの居場所があるとありがたい」「せっかく自然豊かな中津川に住んでいても、地域で過ごす時間が少ないのは残念」「地域での見守りがあると、これから移住を考えている若い世代も住みやすい町になると思う」などという声があったことです。

町と学校と地域が協力し、主に小学1年生を対象にした放課後の見守り活動が始まりました。まだまだ課題はありますが、今後も地域とともに歩む中津川公民館・地区まちづくりセンターを目指していきたいと思います。

<担当者の声>

地域に住んでいる子どもたちに、自由な自分の居場所を作り、その中で多様な世代との交流が生まれることを大事にしていきたいです。

VOICE !



中津川チャレンジクラブ

地域のおばあちゃんたちが自由に交流し、様々な活動に取り組む「はてな会」の皆さんと一緒に、ゆべし作りに挑戦!!!



わくわくおはなし会

5月・6月開催！

おはなし会終了後、本のリサイクル市や新刊の貸出も行います。また、「あ～す」図書室の事務所は、こどもみらい館に移転しています。新刊を中心に貸出も行っていますので、ぜひお気軽にお越しください。

<第4回>

- ◆日時／5月27日(土) 10:00～11:00
- ◆場所／西部地区公民館
- ◆内容／あ～すまいり～ずによるしかけたっぷりの読み聞かせや、小林さんの全身を使ったダイナミックな読み聞かせ♪

<第5回>

- ◆日時／6月10日(土) 10:00～11:30
- ◆場所／中津川地区公民館
- ◆内容／ウメチギリさんによる、ちぎり絵体験！大人も子どもみんな集まれ～♪
- ※先着20組限定、先着順です（要申込み）

◆申込・問合せ先／町民総合センター「あ～す」図書室 ☎72-3111

今月のおすすめの本

一般) 署長シンドローム

今野 敏著 出版：講談社

児童) 起業家フェリックスは12歳

アンドリュー・ノリス著、千葉茂樹訳
出版：あすなる書房

新着図書【一般】

- 野心と軽蔑
江上 剛著 出版：PHP研究所
- こどもの心に響く
とっておきの話100
くろべん著 出版：東洋館出版社

新着児童書【児童】

- りりかさんのぬいぐるみ診療所
かんのゆうこ作、北見 葉胡絵
出版：講談社
- わごむ いえでする
杉原 やす作・絵 出版：ひかりのくに

ハローワーク 飯豊町求人情報

飯豊町内のハローワークの求人情報を掲載します。

◇令和5年3月2日以降に登録された令和5年4月7日現在の町内求人情報を受け付け順に掲載しています。雇用の状況により、募集が停止されている場合があります。

◇事業所によっては複数の職種の募集がありますが、掲載枠の関係上、一部省略しています。

◇雇用形態は、正=正規社員、非=非正規社員、パ=パート労働者で表記しています。

◇詳しくは、町ホームページかハローワーク長井にお問い合わせください。

◆問合せ先

ハローワーク長井 ☎84-8609
役場商工観光課産業連携室 ☎87-0569

事業所名	職 種	雇用形態
(株)トップパーツ	機械設計、マシンオペレーター 電気回路設計エンジニア、社内SE(システム管理・システムエンジニア)	正・非
(社福)いいで福祉会	管理栄養士、介護員	正・パ・非
(株)高橋工務店	営業	正
まちづくりきらりいいで (株)神乃湯ホテル	客室係(館内清掃)、ホールスタッフ、調理・調理補助	正・パ
(株)飯豊町地域振興公社添川事業部	調理員	正・パ
(株)ホリエ HOTEL SLOW VILLAGE	ホテル運営スタッフ	パ
(株)飯豊ながめやま牧場	牛の飼育管理	正・パ
(社福)いいでめざみの里福祉会	介護職員、看護師または准看護師、訪問介護員	正
愛昭運輸(株)	ドライバー(地場)	正
こまつ鍼灸接骨院 小松光	柔道整復師	正
(株)梅津商店	スタンド業務、ローリー配達	正
(株)ヤマデン	電気工事士(見習可)	正
(株)三ツ柳道路	一般土木作業員、土木施工管理技士	正
(株)キヨシファブリックス山形工場	捺染工	正
(株)レパック	機械工・生産管理事務	正
フジ工業(株)	金属加工	非
(有)渡部製材所	木材加工スタッフ	正
豊川建設(株)	重機運転手(土木・建築・他) (見習い)、土木技士・建築技士(有資格者)	正

住民課生活環境室から

飼い犬は愛情をもって 正しく飼いましょう



犬の飼い主の方は、狂犬病予防法により2つのことが義務づけられています。

①犬の登録をする

犬を飼い始めるとき、飼い犬が死んでしまったとき、所在地が変わるときなどは町への申請が必要です。

②毎年1回狂犬病の予防注射を受ける

毎年6月30日までの接種が必要です。

* 狂犬病とは *

狂犬病は、狂犬病ウイルスを保有する犬などに噛まれるなどして発病する人獣共通感染症です。狂犬病は発病すると極めて高い確率で死亡に至る危険な病気ではありますが、日本ではこれまでの取り組みにより、1957年以降狂犬病の発生はありません。しかし狂犬病は、日本の周辺国を含む世界のほとんどの地域で依然として発生しており、日本は常に侵入の脅威におびやかされています。犬の飼い主が正しい知識を持って、飼い犬の登録と予防注射を確実に行うことが必要です。

また、犬を飼う場合には次のことにご注意ください。

○放し飼いは絶対しないでください。脱走した犬が児童などへ危険を及ぼす事例が報告されています。劣化により外れてしまうことのないように、首輪・鎖の点検も忘れずに行ってください。

○道路や公園に犬のふん尿を決して放置しないでください。散歩のときには収集袋を必ず持ち歩いてください。

○子犬を希望しない場合は、去勢・不妊手術を受けましょう。

○万が一、犬が人を噛んだときは、置賜保健所に連絡し、必要な届け出をしてください。

○鑑札はできるだけ首輪に付け、なくさないようにしてください。もし紛失してしまった場合は町で再交付ができます。

◆問合せ先/置賜保健所 ☎0238-22-3750

役場住民課生活環境室 ☎87-0514



行事予定

※日程は発行時のものです。変更の可能性があります

納税(6月)

住民税

・納期限/6月30日(金)

・問合せ先

役場税務会計課税務室

☎87-0512、87-0513

日	月	火	水	木	金	土
				1	2 キララ☆ピラティス教室10:30～ 【東部】 人権なんでも相談 13:00～【白樺】 わくわく3KEN広場14:30～【西部】	3 キララ☆書道教室 9:00～【中部】
4 町消防演習 9:30～ 【あ～す】	5	6 今日も元気に百歳 体操10:00～ 【白樺】	7	8 幼児歯科健診 13:00～【健セ】	9 「さわやかクラブ」 ガーデニング教室 13:30～【西部】	10 わくわくおはなし 会10:00～ 【中津川】 キララ☆スポーツ の日19:00～ 【スポセン】
11	12	13 ママと赤ちゃんの サロン10:00～ 【健セ】 今日も元気に百歳 体操10:00～ 【白樺】	14 キララ☆ヒップホップ 教室19:00～ 【中部】	15	16 キララ☆ピラティス 教室10:30～ 【東部】 心配ごと相談所 13:00～【社協】	17 キララ☆書道教室 9:00～【中部】
18	19	20 今日も元気に百歳 体操10:00～ 【白樺】	21	22	23	24 キララ☆スポーツ の日19:00～ 【スポセン】
25 空き家相談会 13:30～【中部】	26	27 今日も元気に百歳 体操10:00～ 【白樺】	28 キララ☆ヒップホップ 教室19:00～ 【中部】 「さわやかクラブ」 小学生との交流会 14:30～ 【西部】	29	30 乳幼児健診 13:00～【健セ】	

【あ～す】 町民総合センター「あ～す」 【健セ】 健康福祉センター 【中部】 中部地区公民館

【白樺】 白樺地区公民館 【東部】 東部地区公民館 【西部】 西部地区公民館 【中津川】 中津川地区公民館

【スポセン】 町民スポーツセンター 【社協】 飯豊町社会福祉協議会

飯豊町役場

TEL 0238-72-2111

FAX 72-3827

ホームページ www.town.iide.yamagata.jp

Eメール iide-info@town.iide.yamagata.jp



町HP



information

暮らしの情報

「あ～す」	☎72-3111	社会福祉協議会	☎72-3353	東部地区公民館	☎74-2447
町健康福祉課	☎86-2233	ひめさゆり荘	☎74-2011	西部地区公民館	☎75-2111
介護老人保健施設	☎86-2117	スポーツセンター	☎72-3086	中津川地区公民館	☎77-2020
国民健康保険診療所	☎72-2300	中部地区公民館	☎72-2126	飯豊駐在所	☎72-2245
附属中津川診療所	☎77-2330	白樺地区公民館	☎72-2242		

選挙ポスター看板を 差し上げます

山形県議会議員選挙で使用したポスター看板（ベニヤ板・くい）を無償で差し上げます。1人あたりベニヤ板5枚、くい10本までです。希望する方は下記にご連絡ください。

◆受付開始日時(なくなり次第終了)

5月16日(火)9:00～

町選挙管理委員会

(役場総務課内) ☎87-0520

募集

農業経営実践講座 受講生募集中

農業を新しく始めた方や、栽培技術や経営管理のさらなる習得を目指す農業者の方を対象に、8つの講座を開講します。

◆開講講座

- ①大豆づくり
- ②さくらんぼ栽培
- ③シャインマスカット栽培
- ④きゅうり栽培
- ⑤啓翁桜栽培
- ⑥乳牛・肉牛の飼養管理
- ⑦農業簿記
- ⑧農産加工基礎

◆受講料

無料(教材など実費負担の場合あり)

◆受講申込

随時受付中

※4月から開講している講座もあり、途中からの受講も可能です

申・問 置賜総合支庁西置賜農業技術普及課 ☎88-8216

町議会議員選挙に係る説明会を開催します

令和5年8月5日の任期満了に伴う飯豊町議会議員選挙が行われる予定です。この選挙に係る立候補予定者説明会、出納責任者説明会および立候補届出書類等事前審査会を下記の日程で行います。

町議会議員選挙立候補予定者説明会

◆日時

6月9日(金) 10:00～

◆会場/役場3階委員会室

※立候補を予定されている方、または代理の方は必ず出席してください

※どちらの説明会も、立候補予定者1名につき2名までの参加とさせていただきます

◆問合せ先/選挙管理委員会 ☎87-0520

町議会議員選挙立候補予定者出納責任者説明会および立候補届出書類等事前審査会

◆日時

6月27日(火) 9:30～

◆会場/役場3階委員会室

※立候補を予定されている方、立候補予定者の出納責任者の方または代理の方は必ず出席してください

中小企業振興事業費 補助金のお知らせ

町では創業や新分野への進出、事業拡大による町の活性化を目指す町内中小企業者などに対し支援します。詳細は町ホームページをご覧ください。

◆対象者/町内に事業所などがある

中小企業(ほかにも条件あり)

◆補助額/種類と条件により補助率が異なる(補助金の上限あり)

◆補助金の種類/人材確保支援事業補助金、創業支援事業補助金、商業活性化支援事業補助金

◆申請方法/申請書に必要事項の記入および必要書類を添付して提出。

申請書は町ホームページからもダウンロード可能。

◆決定方法/審査会により決定

◆申請期限/6月8日(木)

(郵送の場合は必着)

◆決定方法/審査会により決定

◆申請期限/6月2日(金)

◆申請期限/6月2日(金)

◆申請期限/6月2日(金)

◆申請期限/6月2日(金)

◆申請期限/6月2日(金)

◆申請期限/6月2日(金)

◆申請期限/6月2日(金)

◆申請期限/6月2日(金)

◆申請期限/6月2日(金)



申・問 役場商工観光課

産業連携室 ☎87-0569

町からの ご案内

経営所得安定対策 新規加入者募集

経営所得安定対策は、水田を活用した作物の生産を推進することを目的に、主食用米からの転換作物(野菜・果樹など)の作付面積に応じて支援するものです。新規加入を希望する方は申請してください。

◆対象者/令和5年度に水田で転換作物の作付・販売予定の方

◆申請方法/通帳を持参のうえ役場農林振興課へお越しください

◆その他/令和4年度加入者に対しては、申請書を送付しています

◆申請期限/6月2日(金)

◆申請期限/6月2日(金)

◆申請期限/6月2日(金)

◆申請期限/6月2日(金)

◆申請期限/6月2日(金)

◆申請期限/6月2日(金)

◆申請期限/6月2日(金)

第29回おかえりなさい コンサートの開催

手作りの福祉コンサートの開催を通して、障がい者の社会参加を推進し、誰もがいきいきと活動できる地域社会の実現を目指します。

- ◆日時／6月18日(日)14:00開演
- ◆場所／白鷹町文化交流センター
あゆむホール
- ◆入場料／前売り500円
当日600円(小学生未満無料)
- ◆出演者／DAN(熊澤 段)、白鷹陽光学園、こぶし一座、ぜんざい、白鷹うたう会、NO SIDE
- ※当日は県内の福祉施設のバザーも開催されます
- ◆主催／おかえりなさいコンサート実行委員会

申・問 事務局 工藤 ☎85-4288

山形県警察官を 募集します(A区分)

- ◆受験資格／昭和63年4月2日から平成18年4月1日までに生まれた方で、学校教育法による大学(短期大学を除く)を卒業した方または令和6年3月31日までに卒業見込みの方
 - ◆受付締切／6月12日(月)
 - ◆第1次試験日／7月9日(日)
 - ※上記内容は変更されることがあるため、受験案内でご確認ください
- 問 長井警察署 ☎84-0110

山形県調理師試験の お知らせ

- ◆日時／10月28日(出)
13:30～15:30
 - ◆場所／山形県庁(山形市)
 - ◆願書配布／置賜保健所生活衛生課
 - ◆受付期間／6月2日～6月16日
(閉庁日を除く)
 - ◆申込方法／置賜保健所生活衛生課まで願書を持参
- 問 県食品安全衛生課
食品衛生企画担当
☎023-630-2621

自動車税種別割(県税) の納税について

お近くの金融機関、郵便局、コンビニエンスストア窓口での納付のほか、クレジットカードやスマートフォン決済アプリでも納付できます。

- ◆納期限／5月31日(水)
- 問 置賜総合支庁西置賜税務室
☎88-8210・88-8211

生きがい・支え合い フォーラムの開催

- ◆日時／6月3日(出)13:00～16:20
 - ◆場所／さくらんぼタントフルセンター
またはオンライン
 - ◆内容／高齢社会の現状や活動の必要性、地域住民が主体となった生活支援活動などに関する講演
 - ◆対象／おおむね55歳以上で関心のある方
 - ◆受講料／無料(要入場整理券)
 - ◆定員／100名(先着順)
 - ◆申込方法／氏名・郵便番号・住所・連絡先電話番号・希望会場・現在の活動の有無を明記し、FAX・申込フォームで申し込み
 - ◆申込期限／5月31日(水)
- 申・問 (公財)山形県生涯学習文化財団フォーラム担当
☎023-625-6411
FAX:023-625-6415

消防テレホンサービスの 電話番号が変わります

西置賜行政組合消防本部では、火災など災害発生時テレホンサービスにより情報提供を行っていますが、このたび電話番号が変更となりますので、お知らせします。

- ◆新電話番号
050-1807-3990
 - ※旧電話番号は6月30日をもって情報提供が終了しますので、ご注意ください
- 問 西置賜行政組合消防本部
通信指令室 ☎88-1211

▼ お知らせ

運転代行業者原油価格高騰 支援給付金(第2弾)

- ◆申請受付期間／5月31日(水)必着
- ◆給付対象事業者／山形県内に主たる営業所を有する中小企業・小規模企業者である運転代行業者
- ◆交付対象車両／随伴用車両として山形県公安委員会から認定を受けた車両
- ◆交付額／車両1台当たり1万円(事業者ごとの上限金額なし)
- ◆申請方法／申請書および添付書類を申し込み先に郵送
詳しくは山形県ホームページをご覧ください。



申・問 県商業振興・経営支援課
☎023-630-2393

運送事業者原油価格高騰 支援給付金(第4弾)

- ◆申請受付期間／5月31日(水)必着
- ◆給付対象事業者／山形県内に事業所をおく中小企業・小規模企業者であって、一般・特定貨物自動車運送事業または貨物軽自動車運送事業の許可を受けている事業者
- ◆給付対象車両／運送事業の用に供するために保有する車両(リースを含む)であって、山形運輸支局に登録されている車両
(注)被けん引車、自家用自動車は対象となりません
- ◆給付額
一般・特定貨物1台あたり5万円
軽貨物1台あたり1万円(事業者ごとの上限金額なし)
- ◆申請方法／申請書および添付書類を申し込み先に郵送
詳しくは山形県ホームページをご覧ください。



申・問 県運送事業者原油価格高騰支援事務局 ☎023-616-6135

戸籍の窓

(4月届け出分)

お誕生おめでとうございます

住所	氏名	ご両親
小屋丸山	けい 慶 くん	正 人 千 鶴
手ノ子	しょう 匠 くん	一 美 成 里
椿竹田	あさと 朝音 くん	洋 平 姫 花

心からおくやみ申し上げます

住所	氏名	年齢
中 沖	佐藤キエ子 さん	91
中 北酒町	渡部淑人 さん	75
添 川中洞	遠藤敏廣 さん	73
高 峰西向	高橋美喜子 さん	86
中 中西山口	清 さん	82
高 峰西向	小川六榮 さん	89

※この欄に掲載を望まない場合は届け出の際に申し出てください。

人の動き

【3月分】		() 内は対前月比		
世帯数	2,307 (-1)	転入	21	
人	男	3,207 (-4)	転出	32
	女	3,292 (-12)	出生	3
計	6,499 (-16)	死亡	8	

太陽の日差しが心地よい季節になりました。バタバタと余裕がない生活を送る毎日ですが、先日、私の地元「野山」に行ってみると、小鳥たちがさえずり、そしてふと遠くを見れば、木々や野原の緑がきらきら輝いていました。時間の流れがゆっくり感じられ、日常の気忙しいさを忘れるぐらいでした。こんな季節が私は大好きです。飯豊町にはこんな素敵な自然がたくさんあります。飯豊町の春夏秋冬を皆さまに少しでも多くお伝えできるようにしていきたいと思っております。

(五十嵐)

『やまがた縁結びたい』結婚相談会

- ◆日程 / 5月27日(出)
- ◆時間 / 13:00 ~ 16:45 (1組45分程度)
- ◆場所 / やまがたハッピーサポートセンター置賜支所 (米沢市)
- ◆対象 / 結婚を希望する方またはその家族
- ◆内容 / 婚活の仕方、お見合い相手の紹介などについての個別相談
- ◆費用 / 無料
- ◆申込期限 / 開催日の2日前まで
- 申・問 / やまがたハッピーサポートセンター ☎023-687-1972

JICA (ジャイカ) 海外協力隊春募集説明会

独立行政法人国際協力機構(JICA)は、開発途上国で現地の人々と同じ生活をしながら、ともに働き、国づくりに貢献するボランティアを募集しています。

- ◆日時 / 6月11日(日) 14:00 ~ 16:00 (入退場自由)
- ◆会場 / 霞城セントラル国際交流センター研修室
- ◆参加費 / 無料
- ※予約不要。説明会に
- 申・問 / 関しての詳細についてはお問い合わせください
- 問(公社) 青年海外協力協会 JOCA 東北(委託先) ☎0223-36-9851



次回発行日 6月1日(木)

インターネットマーケティングの活用

ホームページを活用して販路を拡大するためのポイントをわかりやすく解説します。

- ◆日時 (各日9:30 ~ 16:30) 6月16日(金)、23日(金)
- ◆場所 / Link MURAYAMA (村山市)
- ◆対象 / 在職者 (事業主からの申し込みが必要)
- ◆定員 / 15名(最少催行人数: 6名)
- ◆費用 / 5,500円 (税込)
- ◆申込方法 / 下記に電話して申込用紙を請求し、必要事項を記入した申込用紙をFAXで送付
- ◆申込期限 / 5月26日(金)
- 申・問 / ポリテクセンター山形生産性向上人材育成支援センター ☎023-686-2008

ものづくりの仕事のしくみと生産性向上

製造業の業務の流れと各部門の役割について学び、製造現場での仕事に対する考え方や業務改善の考え方を習得します。

- ◆日時 / 6月16日(金)9:30 ~ 16:30
- ◆場所 / ポリテクセンター山形 (山形市)
- ◆対象 / 在職者 (事業主からの申し込みが必要)
- ◆定員 / 20名 (最少催行人数: 6名)
- ◆費用 / 3,300円 (税込)
- ◆申込方法 / 下記に電話して申込用紙を請求し、必要事項を記入した申込用紙をFAXで送付
- ◆申込期限 / 5月26日(金)
- 申・問 / ポリテクセンター山形生産性向上人材育成支援センター ☎023-686-2008



地域おこし協力隊が行く !!



私とSDGs ~持続可能な私の取り組み~



SDGsへの貢献

8 働きがいも
雇用成長も11 住み続けられる
まちづくりを

齋藤浩也さん (椿在住)

4月号に引き続き齋藤浩也さんのお話を紹介します。今回は、積極的に取り組まれている椿地区の地域づくりについてインタビューしました。

この活動は主にSDGsのGoal11 (住み続けられるまちづくりを) に貢献しています。



しろつばき雪祭りの準備の様子

「地域の行事や活動に積極的に関わっていますが、なぜ関わりそうと思ったのですか？」
21歳の時に青年会に入り、主にお祭りの獅子振りをしていました。お祭りを通じて、地域の先輩方と仲良くなり、5年前に先輩からの引継ぎで社会教育推進員になったことがきっかけです。社会教育推進員になる前までは、地域行事の参加はお祭りくらいでしたので、特に地域活動について意識していませんでした。
「地域活動を通してやってよかったと思うことはありませんか？」
様々な年代の人と繋がりができたことが一番ですね。普段の生活や仕事では、関わる方が限定的になってしまっているので、地域活動を通じて、様々な人と話すことで、多くの学びを得ることができます。

「これからやってみたいことはありませんか？」
スーパードなどの便利なものがないと、人と人が繋がりを大事にして、住みやすい地域づくりをしていきたいです。例えば、子供たちが遊ぶところがないので、カフェを併設した公園を作り、大人も子供も集ってゆつくりと過ごせる場所を作りたいです。すぐにできるものではないですが、地域の皆さんと力を合わせて実現させたいです。

「地域活動で大変なことを教えてください。」
やはり人を集めることが大変です。準備や片付けなどは、人が集まらないと時間もかかりません。ただ、無理強いしても苦になるだけなので、それはしないようにしています。興味がある人や実際に参加して楽しいと思ったら、ぜひ継続して関わってほしいですね。



しろつばき文化祭の準備の様子



Point! SDGs 一口メモ! 日本・世界のSDGsアイデア

出典：未来を変える目標-SDGsアイデアブック-



あ〜す図書室で
借りられます!

震災をきっかけに持続可能な養殖業に転換

東日本大震災で大きな打撃を受けた宮城県南三陸町の戸倉地区のカキ養殖業。震災後、カキ生産者達はひとつの大きな決断をした。海の環境に悪影響を与える問題がある養殖業。元に戻るのではなく、自然になるべく負荷をかけない養殖業を目指そう。その取り組みにより環境と社会に配慮した養殖業を認証する「海のエコラベル」であるASC国際認証を日本で初めて取得。震災被害という大きな不幸を、持続可能な方向へと転換するチャンスに変えた。

海の豊かさを
守ろう