

60周年記念・豊中稲荷神社 獅子舞招聘



はせ掛け 写真提供：山口吉衛門（中津川地区）



会長あいさつ

東京飯豊会会長 山口 弘二（中津川）

会員の皆様ご健勝のことと思います。この春に入って漸くコロナ過も落ち着いてきました。

私は、この1月にフランスにスキーに行って、大変興味深い経験をしてきました。

成田空港では出国の制限は無くなりましたが、成田や飛行機の中は全員マスクをかけた人で賑わっていました。ところが、経由地のジュネーブ空港ではマスクをかけた人はほとんど見かけません。また、スキー場では誰一人マスクをかけた人はいませんでした。スーパーマーケットの中や薬局でも誰もマスクをかけていない。夕食時のレストランはすし詰め状態、いろんな国の人々が大声で飲んだり食べたり、私はその中で久しぶりの解放感に浸ることが出来

ました。

3月13日から日本ではマスクの着用は個人判断となりましたが、5月に入ってもほとんどの人が着用しています。ヨーロッパの人達はマスクを、とうに外して付けていないのです。この違いは何なのでしょう。国民性か、束縛に対して従順なのだろうか？いろいろと考えさせられました。

さて、待ちに待った東京飯豊会総会の開催が決まり、役員一同その準備に情熱を注いでいます。今回は飯豊町の豊中稲荷神社の獅子舞を招聘して、盛大に総会を盛り上げていきたいと思っております。獅子舞は獅子頭と胴幕の中に10人以上のししが入り練り歩く勇壮な舞です。お楽しみください。

ふるさとだより

FROM 飯豊町

地域おこし協力隊

たけだしんすけ

農業応援隊 武田親祐さん着任

8月1日、「地域おこし協力隊」として、山形市出身の武田親祐さんが着任しました。任期中は町の法人で農業技術を身に付け、任期終了後は独立し自分で農業経営を行っていく予定です。

武田さんは、一度農業の道を志したものの、農地の確保や機械購入の難しさから断念。仙台市の飲食店などで働く中で、改めて山形県産の食材のすばらしさを感じ再び農家の道を志しま



副町長より武田さんへ委嘱状を交付

した。着任にあたり、武田さんは「飯豊町に来て、昔ながらの農村風景が残っていることに感動した。これから農業の基本を学び、SNSで農業の楽しさや大変さ、季節の仕事などを発信していきたい。」と今後の抱負を述べました。

8・3豪雨の災害現場に立って

飯豊町長 後藤幸平

飯豊町は令和4年8月3日未明から降り続いた雨と正午過ぎから発生した線状降水帯の影響を受けて滝のような豪雨に見舞われ、甚大な被害が発生いたしました。懸命の捜索にもかかわらずいまだに行方不明となっている方や、家屋の倒壊、床上床下浸水、橋梁、道路やJR米坂線の損壊、農地、農作物の被害など、災害に見舞われた多くの町民の皆さまに衷心よりお見舞いを申し上げます。

私たちは昭和42年の羽越水害で同様の経験をしています。さしせまった事態を前進の力に変えたこの歴史を教訓とし、決してくじけることなく郷土建設に歩み出しましょう。

これまで、日本で最も美しい村と讃えられた飯豊町にあって、このとき真に失ってならないものは、ともに助け合って生きぬく絆であり、強い精神力、行動力

だと思えます。力を合わせて復興に立ち向かいます。



椿地内 旧香月前

電気自動車、自動運転の教育・研究に特化した電動モビリティシステム専門職大学が開学。学校法人赤門学院(國分活妙理事長)が申請していた、電動モビ



後藤町長 清水浩学長
國分活妙理事長

リテイニシステム専門職大学が、文部科学省から設置認可されました。令和5年4月、本町に電気自動車、自動運転の教育・研究に特化した、日本初となる専門職大学が開学します。

飯豊町消防団

第29回全国消防操法大会で健闘

10月29日、千葉県消防学校において第29回全国消防操法大会が開催され、飯豊町消防団が小型ポンプの部に山形県代表として出場しました。

競技を前に、選手たちは心をひとつに円陣を組んで操法を開始しました。表情からやや緊張が伺えるものの、選手たちは伸び伸びと操法を披露し、応援席からは大きな拍手が送られました。惜しくも入賞は逃したものの、選手たちから充実の笑顔を見ることができました。



山形県代表で
出場した飯豊町消防団

随 想

鉄道が変えたのどかな田園

梅津 隆

添川地区



昭和47年3月、東京に就職して以来半世紀があつと言う間に過ぎ去りました。現在の住まい(江戸川区篠崎)に昭和50年8月頃に引っ越して来ました。当時、道路は砂利道で側溝がありカエルも鳴く畑があり、田舎とまったく変わらないのどかな田園風景の町でこれが東京かとビックリしました。交通手段も、どこに行くにもバスを利用しないと行けないしとても不便でした。住んでいる人たちは、「ここは陸の孤島だから」とよく言っていたものです。そんな町で生活していたら、いつの間にか体がそれになじんでいました。その後11年経ち昭和61年9月に都営地下鉄新宿線が開業し駅もでき、共に土地区画整理や土地再開発が進み、見るみるうちに田園風景が変わりました。今ではマンションが建ちスーパーも出来、生活には少しも困りません。更に、現在もあっちこちでマンション建設

が進んでおり、都心に出るのも地下鉄で30分位、JRに乗るにも1駅(3分)で乗り換えできます。高速道路のインターチェンジも近くにあり、出かけるにはとても便利な町に変わりました。鉄道が変えたのどかな田園の変貌ぶりを見ながら現在に至っています。近くには都立公園や江戸川が流れ、夏には河川敷で関東でも有名な江戸川花火大会(1万4千発、会場は駅から徒歩15分位)が開催されます。花火大会は自宅にて鑑賞でき、この時だけは優越感ですね。ちなみに来場者は90万人前後と言われています。(コロナで数年中止)また、ディズニーランドへ行くにも車で30分ととても便利な町に変わりました。これからも、更なる発展するこんな町で生活ができる事はとてもうれしく思います。

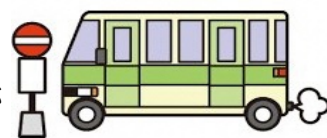

記憶の扉

小川悦男

椿地区

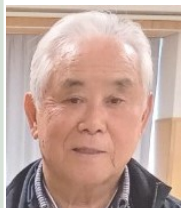

夏の夕暮れ時、邦夫、春夫、信夫、昭英、昭夫、私の6人の腕白小僧たちがパンツ姿で長瀬橋の欄干に登り、鉄骨の暖かい温もりに水で冷えた身体を預けるようにして遊んでいた。そこに自転車で通りかかった二人の大人たちが近づいて来た。何処の小学生と聞かれ、「椿小学校」と元気に答えた。「危ないから降りなさい」と注意したこの大人たちは佐藤先生と田制先生であったと中学生になった後に知る。今ではその橋の姿は見えずとも、遠い思い出の彼方に楽しい光景が蘇る。

春になると苗代の家の手伝い。小学3年生から牛の手綱をひき代掻きを手伝い、そして田植えの苗運び。秋には稲刈りや稲運びも行い、学校は農

繁期のため休校となり私たち子供は一生懸命働いた。そして冬が来ると山でスキーを楽しみ、幼馴染の重行、隆一と一緒にソリで焚き付けを拾い集めながら思いっきり遊んだ。仲間と遊び回った日々は今も忘れることはないが、振り返ってみると近所の方々大変迷惑をかけていたと申し訳ない気持ちである。

幼い日々にたくさんの思い出があり、今でも一つ一つが鮮明に記憶の扉から映し出される。

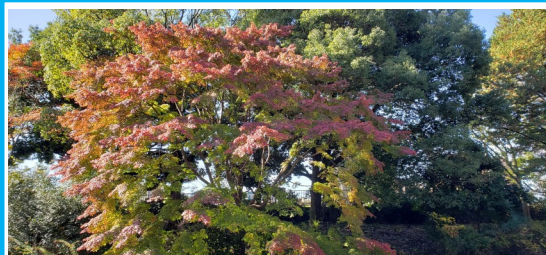
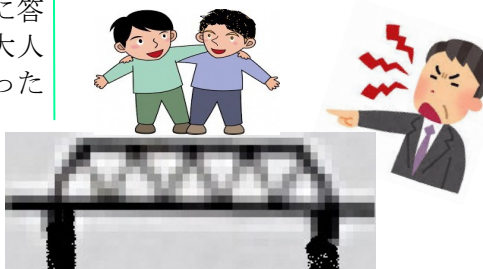

近くを散歩

道保川公園

(相模原市中央区上溝)

水と緑が一体となった自然豊かな公園で、道保川の源流となり池に映る紅葉や桜も素敵です。紅葉をと思い出かけたが少し早かったな!!。秋のひと時を…

・広報部 伊藤

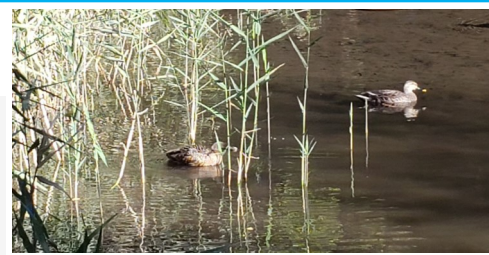

鴨と鯉の戯れの場所

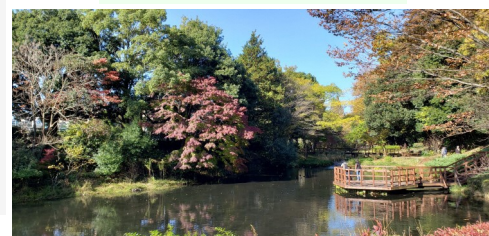

四季を通して近くの小学生たちが自然観察に!!

災害見舞金贈呈行われる

この度の水害には衷心よりお見舞い申し上げます。
 2022年8月3日、未明より置賜地域を襲った豪雨により甚大な被害を受けました。橋の崩落・住宅・農地など広きにわたり被害を受けました。復旧には長い時間と多くの労力が必要とされます。
 緊急にもかかわらず会員の皆様には多大なる義援金のご協力ありがとうございました。役員一同
 ★義援金のご協力の集計は、2023年3月末日現在、飯豊会から30万円、会役員から26万円、会員の皆様から¥681,000円、合計 ¥1,241,000円と町からの報告がありました。
 (目録には会員の皆様の賛同集計が間に合わなかった為、会役員と飯豊会のみです。2022.10/1現在)



大巻橋とJR橋脚の崩落



農地被害・川に削り取られる



線路に堆積した流木



目録贈呈式



中津川水仙ロード

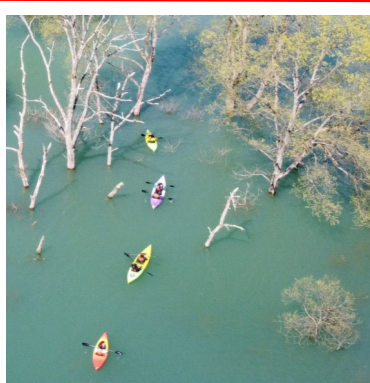

カヌーで湖面を楽しむ

高峰地区桜ロード



春のひと時

今年の花々と湖面
4月のある日

(写真:飯豊町企画課)

目録

金参拾六萬円也

右、豪雨災害の義援金として、
東京飯豊会から参拾万円、
役員個人義援金残額六万円
をお贈りいたします

令和四年十月吉日
東京飯豊会
会長 山口弘二

飯豊町長
後藤幸平様

このほか皆様の賛同で追加支援を行いました。

★町からの解る限りの報告です。
(会からの手続き方法で支援された方々のみです。)

| | | |
|-----|-----|---------|
| 9月 | 4件 | 137,000 |
| 10月 | 25件 | 544,000 |
| 計 | 29件 | 681,000 |



飯豊町来ておごやっ!!

私のイチ推し!!!

ライブラリー

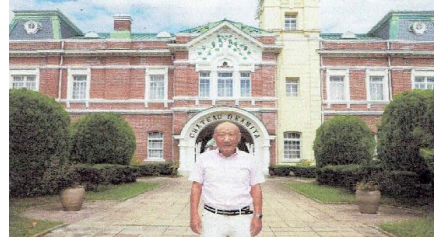

おどろき！山形県人が貢献

私は、東京飯豊会手ノ子・高峰地区担当の竹田輝夫です。茨城県牛久市に住んでから25年になります。

今回紹介するのはJR常磐線牛久駅東口から歩いて10分、自宅から5分の所にあります。「牛久シャトー(国の重要文化財)」です。春には桜と鶯が鳴く

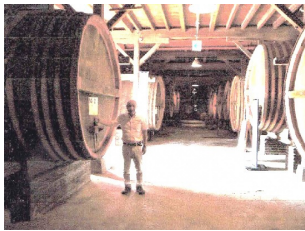

のどかな私の散歩コースです。

明治36年(1903年)に浅草の神谷バー、知られる実業家、神谷伝兵衛はフランスボルドー地区に娘婿の小林伝蔵(山形から)を留学させ技術習得、牛久市に醸造所(現:牛久シャトー)を建てました。娘婿が持って帰った用具で、当時ブドウ栽培から醸造・ビン詰めまで一貫して行った日本初の本格的なワイン醸造であり日本のワイン発祥の地の一つです。

機会がありましたら訪ねてみてください。

わら草履作り講習会

国分秀隆

萩生地区



今年の1月頃、飯豊町青年部の高橋勝氏より都内各地で小学生を対象にわら草履作りの体験学習を実施しており、今回は杉並区の高円寺学園で“わら草履”作りをすることになりました。私も引受けするのにとても不安でしたが、田舎で縄をなうぐらいしかやったことがないので悩みましたしかし、飯豊会でわら草履を作った事がある人がおりその人を中心に3月11日“高円寺学園”の5年生70人の子供達に指導しました。初めにわらが乾燥しているので、水に浸し少し柔らかくしてから、わら4本を手に取り足で抑えて縄をなう

ところから始めました。子供達もわらにさわるとも初めてで、わら草履や深くつなどを作れることにみんなビックリしていました。そして、作業が始まり子供も真剣に取り組んでいる様子でとても微笑ましく感じました。

そしてものづくりすることに自分でやることで、できた時の喜びと達成感を感じてもらえたら嬉しいと思い、わら草履までは出来ませんでした。協力者の佐藤包子さん、小川悦男さん、渡部志郎さんの3名のかた、最後までお疲れ様でした。

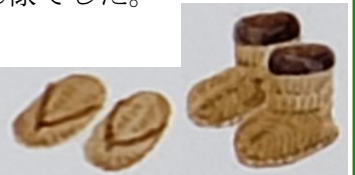

トピックス



学園の子供たち

真剣に聞いてくれました



学園の屋上田んぼ



協力指導者

功労者表彰

功労者表彰 新野さん、川合さんへ

感謝と思い出

新野孝司(前幹事長)

添川地区



この度、六代の会長さんと共に役員を務め役員を退くにあたり、山口会長の推薦並びに役員の皆様の賛意のもと、過日の役員会に於いて表彰状・副賞を戴きました。思いもよらぬこと只々感謝申し上げます。思い出深いことは数々ありますが、その中の一つ会報の発行に携わり、以前は編集作業(割り付け・手直し・校正・責了)に最低4回通っていたものが、編集ソフト(パブリッ

シャー)の導入に依る内製化により、負担の軽減・費用の縮減が図られたこと。協賛広告の募集に掲載企業の賛同と会及び広報部の努力で会報の発行収支に寄与できたことでした。昭和37年、町と愛する有志の方に端を発した会も62周年と発展継続しております。今後とも会員の皆様、ふるさと飯豊町と東京飯豊会との絆を深め合いながら進まれんことを祈念し御礼の言葉といたします。有り難うございました。

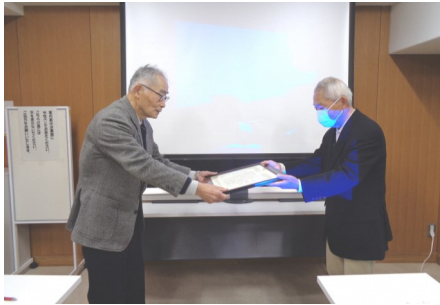

会長より受賞



記念ショット



役員会だけでなく、場外でも盛り上げてくれました

川合さんは欠席のため後日お届けました

東京飯豊会の飛躍を

川合かよ子(旧姓・伊藤)

手ノ子地区



この度は表彰状を戴きありがとうございます。ひとえに皆様方とやってこられた事に感謝しております。私が飯豊会に参加することになったのは前年に同級生と浦和の方に集まった事がきっかけでした。次は私が幹事に指名され今年場所はと思案していた所に、飯豊会の案内状が届きました。そうだみんなで集まろうと話がまとまり参加しました。その時荒木会長と話はずんで来年も来てねと言われ、次の年飯豊会の半

被を着せられ役員までやる事になりました。バスツアー、芋煮会、植樹祭と現在にいたっております。これからも、飯豊会にご支援を賜りますようお願いいたします。



役員会でのワンカット



植樹祭でのひとコマ

本人

決定しだい...改めてお知らせいたします

東京飯豊会 大芋煮会開催予定!!

期日:2023年10月29日(日)、午前11時~午後2時

場所:秋川橋河川公園バーベキューランド

所在地 :あきる野市留原831 TEL042-596-5122

最寄り駅:JR五日市線 武蔵五日市駅 下車徒歩8分

共催:飯豊町

JR武蔵五日市駅

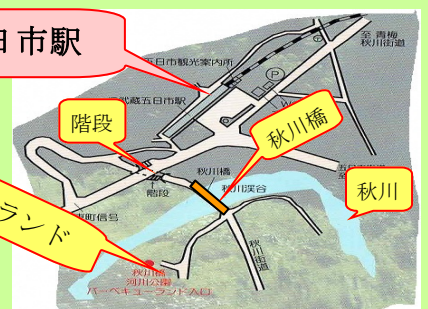



哀悼の辞 島田栄子さんを偲んで!! 竹田輝夫 手ノ子

島田さんは西部中学校の同級生です。性格は温厚で控えめな人でした。昨年、電話した際には体調を崩しているとのことでした。医療が発達している現在残念でなりません。

昨年まで、東京飯豊会の役員として永年にわたり、控え目に黙々と活動され大変ご苦労さまでした。心に残る思い出として、私が役員になる以前に久しぶりに東京飯豊会に参加し、卒業以来同級生である島田さん始め4人との再会でした。「ミニ同級会」となり近況報告などに花を咲かせ楽しいひと時を過ごしました。

また、総会の終わった後に有志でカラオケが恒例でした。これまで、同級生から聞いたところ誘っても「自分は音痴なので恥ずかしい」と参加しなかったようでした。そのときは強引に誘ったとこ

ろ参加しました。初めてのカラオケを同級生ともに最後まで楽しく歌い切り、盛大な拍手の中でこれまでもないほど喜んだ笑顔が今も浮かび忘れません。ここに、謹んで心より深く哀悼の意を表するとともにご冥福をお祈りいたします。



バスの中や芋煮会でも盛り上げてくれました

在りし日の島田栄子さん



哀悼の辞 樋口昭二さんを偲んで!! 国分秀高 萩生

旧盆をかね田舎に帰省する、そのおり自宅にお邪魔しお酒を飲みながら、飯豊会の様子を話してくれました。会で名物になった「つきたての納豆餅」がテーブルに出ると会員のみんが喜んでいよ、良かったら出席してみないかとあの大きな声で、また、チョット「こわおもて」のような言い方で話されました。それがきっかけで、昭和54年大塚角萬が最初の参加でした。それ以来今日に至っています。樋口さんは警察官としてご活躍され

ていたそうですね。長い間お疲れ様でした。人生の先輩としてとても尊敬しておりました。今年2月体調をくずされ亡くなられたそうですがとても残念です。心より哀悼の意を表します。



樋口さんと国分さん

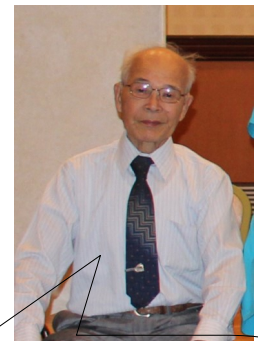

在りし日の樋口昭二さん

★広報部からのお願い

次号に向け、会員の皆様!!! 特集コーナー『楽・健・長』の趣味、生きがい等、旅行の思い出や地域での活動内容、趣味や文化活動など身近な出来事を寄稿文やお写真で残してみませんか!!!

又優勝しました! 勲章もらいました! 新聞、雑誌、TVに出ました等トピック情報を自薦他薦何でも構いません、どしどし気軽にご応募ください。あなたの寄稿されたものが製本となりあなたの手に!

*原稿は4~500字程度 ・顔写真(出来るだけ大きいもの) ・原稿関連の写真等も添付して下さい。甚だ勝手では御座いますが紙面の都合により加筆・修正や次号への掲載等もごさいます。ご了承を頂きたいと思ひます。

お寄せ先はお近くの地区役員又は下記広報部宛までお寄せ下さい、お待ちしております。

*広報部長 伊藤 茂 (送り先及び問合せ先)

書簡: 〒252-0211 神奈川県相模原市中央区宮下本町 2-7-12

TEL&FAX: 042-754-3996 Mail: itosigeru5@gmail.com

会務・会計・会計監査報告

会務報告

2022年1月1日～2022年12月31日

(役員会)

4月 2日 第1回役員会
9月 3日 第2回役員会
10月 1日 第3回役員会
12月 3日 第4回役員会

(広報部)

2月 20日 Tel、Fax、e-Mailでリモート活動
3月 13日 Tel、Fax、e-Mailでリモート活動
5月 21日 広報部会
7月 31日 広報部会

(事務局)

1月 25日 Zoom会議・役場
5月 21日 役場HP活用PRJ会議
6月 25日 役場HP活用PRJ会議
8月 20日 役場HP活用PRJ会議

(組織部)

1月～12月 会員名簿メンテナンス

(友好団体との交流)

コロナ禍の為、全て中止となりました

会計報告

2022年1月1日～2022年12月31日 (令和4年)

| 収入の部 | |
|--------------------|-----------|
| 項目 | 金額 |
| 前期繰越金 | 863,790 |
| 第61回 総会関連費 | - |
| 会員 年会費(1名) | 1,500 |
| 寄付金 | - |
| 広告掲載料(16社) | 155,000 |
| 芋煮会会費 | - |
| 町補助金 (2021・2022年分) | 300,000 |
| 預金利子 | 6 |
| 義援金 | 260,000 |
| 合計 | 1,580,296 |

| 支出の部 | | (単位: 円) |
|-------------|-----------|---------|
| 項目 | 金額 | |
| 第61回総会関連費 | 47,880 | |
| 芋煮会関連費 | 55,545 | |
| 式典・渉外・慶弔関連費 | 626,146 | |
| 報発行・部会活動費 | 77,675 | |
| 通信・発送費 | 44,053 | |
| 事務機材・諸経費 | 37,518 | |
| 次期繰越金 | 691,479 | |
| 合計 | 1,580,296 | |

会計監査報告

会計監査の結果、帳簿及び証憑しょうひょうと照合したところ適正、かつ正確に処理されている事を認めます。

2023年 2月 14日

会計監査

山口美恵子

川合かよ子



会員の皆様へ 2024年(令和6年)7月28日(日曜日) 第63回総会及び懇親会の予定

今年は新型コロナウイルスの行動制限解除となり、楽しみにしていた会員の皆さんとの交流の集い、第62回総会及び懇親会は、こんな世の中なので豊中稲荷神社獅子舞を迎え皆様の家内安全と健康祈願を行うこととなりました。次回第63回総会も会員の皆様お誘いあわせの上、多数のご出席をお待ちしております。

| | 役 職 | 氏 名 | 職 務 補 足 | 電 話 番 号 | 出 身 地 |
|----|---------|--------|------------------|---------------|-------|
| 1 | 名誉会長 | 後藤 幸平 | (飯豊町長) | | |
| 2 | 名誉顧問 | 菅野富士雄 | (飯豊町議会議長) | | |
| 3 | 顧 問 | 高橋 正孝 | | 043-278-5229 | 中津川 |
| 4 | 顧 問 | 手塚 久雄 | | 048-728-6406 | 萩 生 |
| 5 | 顧 問 | 川合 かよ子 | | 03-3785-4831 | 手ノ子 |
| 6 | 顧 問 | 織田 英昭 | | 048-542-9649 | 中津川 |
| 7 | 会 長 | 山口 弘二 | | 042-994-1305 | 中津川 |
| 8 | 会長代行副会長 | 小川 悦男 | 企画担当部長 | 042-421-7824 | 椿 |
| 9 | 副 会 長 | 国分 秀高 | 事務局担当 | 03-3411-1225 | 萩 生 |
| 10 | 副 会 長 | 佐藤 包子 | 企画部担当 | 03-3936-5060 | 小白川 |
| 11 | 副 会 長 | 佐原 利博 | 事務局担当 | 090-7008-2413 | 小白川 |
| 12 | 副 会 長 | 新野 孝司 | | 045-481-4554 | 添 川 |
| 13 | 副 会 長 | 志田 義雄 | 企画・組織担当部長 | 049-244-3940 | 椿 |
| 14 | 副 会 長 | 渡部 志郎 | 会 計 部 長 | 049-284-6737 | 中 |
| 15 | 副 会 長 | 井上 和雄 | 事 務 局 長 | 042-551-0222 | 黒 沢 |
| 16 | 副 会 長 | 山口美恵子 | 事務局担当 | 070-3882-1004 | 萩 生 |
| 17 | 副 会 長 | 中村 美寿 | 企 画 部 長 | 03-3982-0901 | 添 川 |
| 18 | 副 会 長 | 竹田 輝夫 | 企画部担当 | 090-3472-1052 | 手ノ子 |
| 19 | 副 会 長 | 深瀬 忠次 | 組織部長兼務 | 03-3472-5289 | 添 川 |
| 20 | 副 会 長 | 伊藤 茂 | 広 報 部 長 | 042-754-3996 | 中津川 |
| ※ | 幹 事 長 | 竹田 輝夫 | ホームページ改善チームリーダー | 090-3472-1052 | 添 川 |
| 21 | 副幹事長 | 志田 幸次 | | 042-644-1847 | 椿 |
| ※ | 企画部長 | 中村 美寿 | 副会長兼務 | 03-3982-0901 | 添 川 |
| ※ | 企 画 部 | 竹田 輝夫 | 副会長兼務 | 090-3472-1052 | 手ノ子 |
| ※ | 事務局長 | 井上 和雄 | 副会長兼務 | 042-551-0222 | 黒 沢 |
| ※ | 事務局次長 | 深瀬 忠次 | 組織部長兼務 | 03-3472-5289 | 添 川 |
| ※ | 事 務 局 | 山口美恵子 | 資料保管担当・副会長兼務 | 070-3882-1004 | 萩 生 |
| 22 | 事務局次長 | 館石 芳美 | | 090-6661-4901 | 黒 沢 |
| ※ | 会計部長 | 渡部 志郎 | 副会長兼務 | 049-284-6737 | 中 |
| 23 | 会 計 部 | 今村 ひろ子 | | 0297-83-5124 | 高 峯 |
| ※ | 広報部長 | 伊藤 茂 | 副会長兼務 | 042-754-3996 | 中津川 |
| 24 | 広報副部長 | 中善寺良幸 | 明るい東京飯豊会を作る委員会座長 | 090-3219-5141 | 中津川 |
| ※ | 広 報 部 | 深瀬 忠次 | 組織部長、事務局次長兼務 | 03-3472-5288 | 添 川 |
| ※ | 組織部長 | 深瀬 忠次 | 添川地区責任者 | 03-3472-5289 | 添 川 |
| ※ | 組 織 部 | 国分 秀高 | 萩生地区責任者 | 03-3411-1225 | 萩 生 |
| ※ | 組 織 部 | 竹田 輝夫 | 手の子・高峰地区責任者 | 090-3472-1052 | 手ノ子 |
| ※ | 組 織 部 | 中善寺良幸 | 中津川地区責任者 | 090-3219-5141 | 中津川 |
| ※ | 組 織 部 | 小川 悦男 | 椿地区責任者 | 042-421-7824 | 椿 |
| ※ | 組 織 部 | 佐原 利博 | 小白川地区責任者 | 090-7008-2413 | 小白川 |
| ※ | 組 織 部 | 渡部 志郎 | 中地区責任者 | 049-284-6737 | 中 |
| ※ | 組 織 部 | 館石 芳美 | 黒沢地区責任者 | 090-6661-4901 | 黒 沢 |
| ※ | 会計監査 | 山口美恵子 | 副会長兼務 | 070-3882-1004 | 萩 生 |
| ※ | 会計監査 | 志田 義雄 | 副会長兼務 | 049-244-3940 | 椿 |
| 25 | 幹 事 | 長岡 正市 | | 090-2329-9663 | 中 |
| 26 | 幹 事 | 吉田 キヌヨ | | 048-862-2484 | 高 峯 |
| 27 | 幹 事 | 池田 おさだ | | 03-3620-7128 | 小白川 |

※印
既出

東京飯豊会会則

- 第1条 名称 本会は東京飯豊会と称する。
- 第2条 目的 本会は会員の親睦と故郷との交流等に関する事業を行い、これらを通じて互助共栄を図ることを目的とする。
- 第3条 会員資格 本会は山形県飯豊町出身者で東京および東京近県内に居住する者、飯豊町を愛する者で役員推薦を受け役員会で承認された者、及び町長ならびに町議会議長を会員とする。
- 第4条 会費 会員は会の維持費として、一家族あたり年間2,000円の会費を納入するものとする。
ただし、町長ならびに町議会議長は会費は免除する。
運営費は会費、事業収入(含広告収入)寄付金およびその他の収入をもってこれに充てる。
- 第5条 役員 本会は下記の役員をおく。
会長 1名 会長代行 1名 副会長 若干名 幹事長 1名 副幹事長 若干名 事務局長 1名
事務局次長 若干名 企画部長 1名 組織部長 1名 広報部長 1名 会計部長 1名
広報副部長 若干名 会計 若干名 会計監査 2名 幹事 若干名
- 第6条 役員選出 会長の選出は役員会が行いその他の役員は会長が任命する。役員任期は2年とし再任を妨げない。役員は任期終了後でも後任者の就任までその任にあたるものとする。
- 第7条 役員任務 1.会長は本会を代表して会務を総括する。会長代行は会長を代行し、副会長は会長を補佐する。
2.幹事長は会長の指示により役員会を招集し、会務を役員会に諮り実務を具体化する。
副幹事長は幹事長を補佐する。以下の役員および幹事は実務を担当する。
3.事務局長は立案された会務を幹事長と協力し、事務全般を行う。
4.企画部長は事業を行うための企画を立案し役員会に諮る。
5.組織部長は会員の維持拡充を行うための企画を立案し役員会に諮る。
6.広報部長は広報に関し広報活動の充実に向けて企画を立案し役員会に諮る。
会報の発行、事業の広報に関する実務を総括する。広報副部長は広報部長を補佐する。
7.会計部長は会費の徴収、所轄部署提案に基づき予算案の取り纏め事業費の収支を行う。
並びに財務等の実務を総括、会計報告を役員会に報告、決算報告を総会において行う。
8.会計監査は会計および財務について監査し役員会および総会に報告する。
- 第8条 特別役員 本会に名誉会長、最高顧問、名誉顧問、顧問、相談役を置く。
名誉会長は飯豊町長、名誉顧問は町議会議長として置く。そして最高顧問、顧問、相談役は役員会の議決を得て会長が委嘱する。
- 第9条 総会 本会の総会は年1回開き、会計、人事、事業等運営に関する事項を報告する。
- 第10条 会計年度 本会の会計年度は1月1日～12月31日までとする。
- 第11条 会運営 本会の運営は会の目的遂行の為の事案を八役会、会長招集役員会にて協議し決定する。
また1年に1回会報を発行する。
- 第12条 八役会 本会の運営は八役会にて立案し、役員会において決定することが出来る。
八役会は会長、会長代行、副会長、幹事長、事務局長、企画部長、組織部長、広報部長、会計部長にて構成する。
- 第13条 顕彰・慶弔 本会のために多大な貢献が認められる会員個人、団体を顕彰、見舞い、慶弔する。
- 第14条 禁止行為 本会組織を利用して宗教、政治、個人営利目的の活動を禁止する。また本会の目的主旨に反する行為を禁止する。これに反する者は退会させることが出来る。
- 第15条 届出 会員は住所、氏名を本会事務局に通知する事を義務とし、変更時は遅滞無く通知するものとする。
- 第16条 委任 規約に定めない事項および運営上必要な事項は、内規に定める。
- 第17条 規約改正 本規約の改正は役員会の議決を経てこれを決する。
- 第18条 所在地 本会の所在地は会長宅に置く、また事務全般を事務局長方に置く。
- 第19条 設立 本会の設立は昭和37年10月14日とする。

付 則

- | | | | |
|---------|-------------|---------|--------------|
| 1. 規約施行 | 平成15年 1月 1日 | 4. 規約施行 | 平成29年 6月 11日 |
| 2. 規約施行 | 平成21年 1月 1日 | 5. 規約施行 | 平成31年 4月 7日 |
| 3. 規約施行 | 平成27年 6月 7日 | 6. 規約施行 | 2023年 3月 25日 |

『事務局 だより』

ふるさと納税で我が故郷飯豊町を元気・活力ある大きな町を作ろう

ふるさと納税制度による寄付を行うと、自己負担2,000円で寄付金額の30%相当の魅力的な返礼品が貰えます。さらに、寄付金が多く集まることで、応援したい地域の活性化や課題解決に活用できます。是非、飯豊町へのふるさと納税をご検討ください。

・ふるさと納税の仕組み

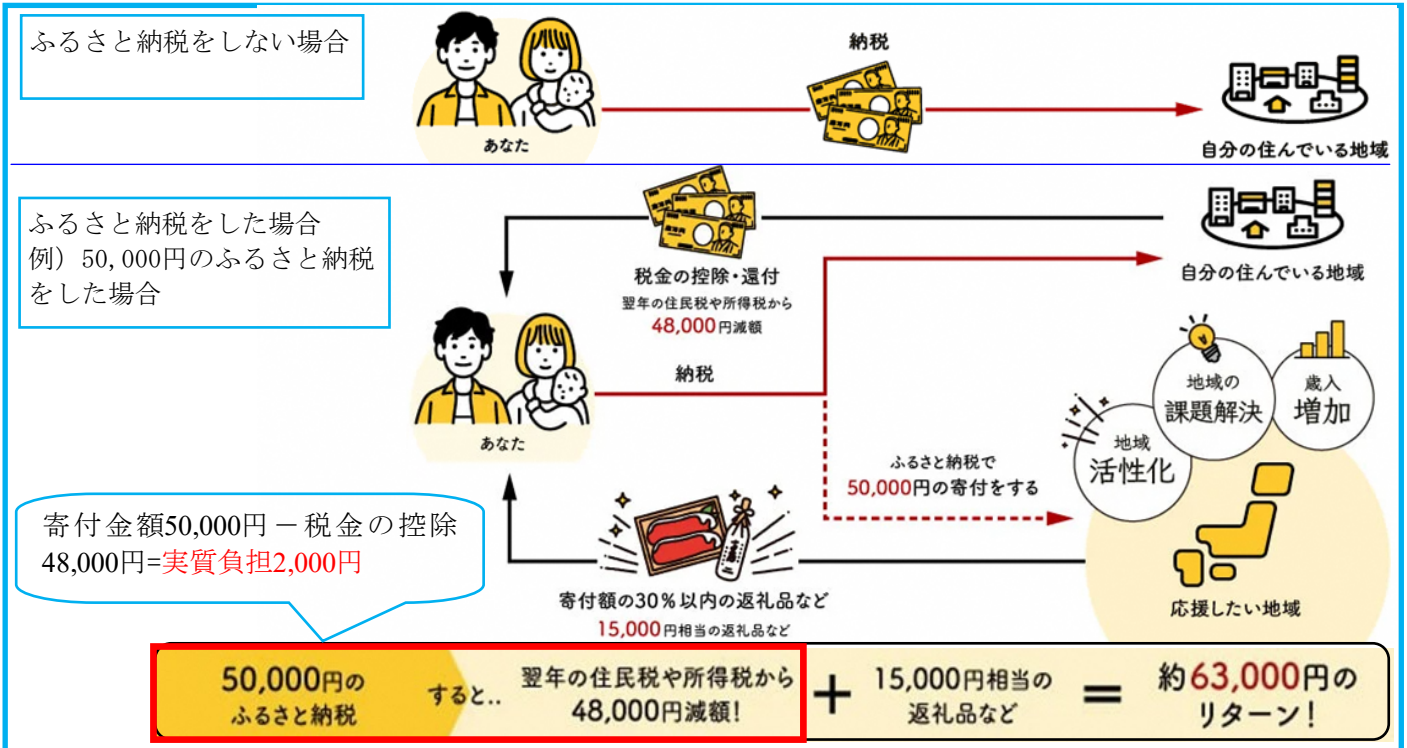

飯豊町ふるさと納税 人気返礼品ランキング

出典：ふるさとチョイス

2023年6月2日 更新

| 1位 | 2位 | 3位 | 4位 |
|--|--|---|--|
| <p>【ふるさと納税】にんにく1kg(山形県飯豊町産)【1396976】</p> | <p>【ふるさと納税】こだわりの馬肉サラミ7本入りx5袋セット...</p> | <p>【ふるさと納税】米沢牛すき焼き肉700g(冷凍)【配送不可地域：離島...】</p> | <p>【ふるさと納税】飯豊ばあちゃんてづくり魚物 山形県産天然山菜6品...</p> |
| 5位 | 6位 | 7位 | 8位 |
| <p>【ふるさと納税】コシヒカリ 玄米30kg(令和4年飯豊町産)...</p> | <p>【ふるさと納税】飯豊米 プレミアムセット(3種の人気米を5kgずつ...)</p> | <p>【ふるさと納税】米沢牛 不揃いサラロインステーキ 1kg(冷凍)【...】</p> | <p>【ふるさと納税】柿渋散布の天然農薬栽培のナス使用 山形県飯豊町産...</p> |

出典：はじめてのふるさと納税 山形県・飯豊町のふるさと納税 統計データと返礼品

※ふるさと納税の控除額は家族構成、収入額、地方自治体等にて金額は変わります。納税期間、控除額、還付金入金日、など詳細内容は、ホームページ又は役場等に直接問い合わせください。

らっ・けん・ちょう

【**楽・健・長**】



飯豊会員の皆さん!!!
楽・健・長を合言葉に!!
楽しく健康で長生きしましょう!

しまなみ海道・サイクリング紀行

井上和雄 (黒沢)



尾道から今治市にかけて、瀬戸内海に浮かぶ島々を7つの橋でつなぐ全長約70kmの「しまなみ海道」を走って来ました。先ず最初に尾道大橋の入り口で、サイクリングの記念写真を撮るために、通りすがりの人に頼んだら、旅好き、話し好きの人で、しまなみ海道の景色の奇麗なところや、道路の青ラインに沿って行けば良いと色々教えて頂き、又道案内するときは東に曲がって、南に向かう等東西南北での説明はせず、左右に行くよう案内にこだわっていると

の事。同感!!!それぞれの橋に料金所が有り10円~200円の通行料が掛ります。人との出会いも楽しく、東京から尾道まで来て、しまなみ海道を走破し徳島からフェリーで有明迄帰る新中一生と会い、所どころで、一緒に走ったが、地図帳調べたり目標に向かって頑張っていた。頑張れ新中学一年生!!!



お年寄りも叔母さん方もマイペースで元気に走り、若い娘さん達は東京からきて、タンデムで爽快に走ってました。高速道路は真っすぐに島々を縫って作られているがサイクリングロードは橋の上だけ高速道路と併走し、島の中は公道を進むことになり



道路の青ラインに沿って進むが結構アップダウンがあり疲れが増す。橋に上がる道は少し遠回りになるがなだらかなスロープになっており走り易かった。途中休憩所も設けられているので一休み。



風光明媚な島々の景色を眺めながら側道のサイクリングロードを潮風を浴びながら進む。途中で出会ったサイクリストの方々との交流も楽しめ、潮風と戯れながら爽快に走って来ました。本日の完走を祝してひと風呂浴びて生ビールで乾杯!!!



翌日は安芸灘とびしま海道(今治~呉市約30km)サイクリングへ! 船で今治港より岡村港へ出港。一時間程の乗船で到着。目的地の大崎下島は自転車で一時間程で到着。島の御手洗地区には、中村春吉さんの記念碑が有り中村公にあやかろうと記念撮影しました。日本人で初めて世界一周サイクリングを成し遂げ、中村さんの足跡にあやかることができたことは、私にとって忘れられない思い出となりました。これからも体が動く限り体を鍛えサイクリングを楽しみたいと挑戦中です!!!



お知らせ!!!

新型コロナウイルスの感染症で世の中の仕組み、やり方がだいぶ変わって来ました。飯豊会の中でもNET利用により役員会や飯豊町との会議をリモート会議(ZOOM利用)にしたり、会議資料のペーパレス化、情報の共有化、プロジェクターの利用、YouTubeへ第62回総会の動画をアップロードし(飯豊町観光協会のご協力)知人、友人、家族、親族の人たちと共有出来るようにしたり変化してきました。今後もDX、GXに取り組んでまいります又感染症法上の位置づけが、2023年5月8日(月)に

「5類」に移行したことに伴い少しずつ活動的になりつつ有ります。飯豊会でも山口会長の一声で明るくする委員会を立ち上げ、ふる里訪問バスツアー(黒べこ祭り参加)再開、芋煮会再開、屋形船乗船飲食(水上で過ごす非日常感と独特な雰囲気を楽しむ)、芸能ショー鑑賞等その他色々企画・検討中です。会員の皆さんの積極的な参加をお待ちしております!!!

【**楽・健・長**】を合言葉に
楽しく健康で長生きしましょう!

創業1939年 ぶどうの里 赤湯の地ワイン



有限会社 **大浦葡萄酒**

<http://www.ourawine.com>

山形県産のぶどうを100%使用した、
オオウラスパークリング沙蘭(シャララ)
華やかなぶどう香と、はつらつとした酸味が特長の辛口の白
美しい色合いとジューシーな風味が特長のほんのり甘いロゼ
白は食中酒 ロゼは乾杯酒として
お召し上がり下さい！



大浦葡萄酒

※年未年始 お盆
営業時間変更も有り
お問い合わせ下さい



Tel.0238-43-2056 南陽市赤湯312

営業時間 平日 9:00~17:30 祝祭日 10:00~17:30



JA 山形おきたま

おいしい自然いちはやく、四季ある幸せ。



ふるさと宅配便

おきたまの恵まれた自然風土に育まれた
季節の「おいしい」をお届けする通販サイト

<https://furusato-okitama.jp/>

山形おきたま農業協同組合 飯豊支店

山形県西置賜郡飯豊町大字萩生528

TEL 0238-72-2111 FAX 0238-72-2010

<http://www.okitama-yt.ja.or.jp/>

飯豊町第三セクター連絡会



めざまみの里は楽しいイベントが満載！

■ 免税店 ■ 外国人案内所 ■ 無料 Wi-Fi



毎年5月上旬開催

めざまし祭 GW

ゴールデンウィークをめざましで楽しもう！様々なイベントや飯豊ならではの味覚を堪能しよう！



毎年5月下旬開催

山菜まつり

春の味覚の山菜を味わうなら「山菜」まつり！地元で採れた新鮮な山菜がズラリ並びます！



毎年8月15日開催

真夏の雪まつり

真夏の暑い山形で、雪遊びが楽しめる大人気のイベントです。おもいきり涼しい夏を満喫しましょう！



毎年9月・10月・11月開催

めざまし祭収穫祭

秋の味覚がいっぱい♪めざましの収穫祭。採れたての食材や見どころ満載のイベントでお待ちしています。



農家レストラン エルベ



↓ エルベ ↓

● 営業時間

- ★ランチタイム
11:00~14:30
- ★ティータイム
14:30~17:00
(CLOSE 17:00)

- ★定休日
月曜日(祝日の場合は翌日)

〒999-0602 山形県西置賜郡飯豊町萩生3549-1

Tel 0238-86-2828

住所 飯豊町松原一八九八番地
「めざまみの里観光物産館内」
電話 〇三三八・八六・三三三九

飯豊町第三セクター連絡会



いいでとんでん平ゆり園

〒999-0602 山形県西置賜郡飯豊町大字萩生3341

TEL 0238(78)5587 FAX 0238(78)5580

帰郷の宿

しらさぎ荘 〒999-0605 山形県西置賜郡飯豊町大字添川 3020-5

Tel (0238) 74-2161/FAX (0238) 74-2162 <http://www.iide-shirasagi.com/>



白川荘・コテージ・オートキャンプ場

〒999-0424 山形県西置賜郡飯豊町大字教馬 218-1

Tel. (0238) 77-2124/FAX (0238) 77-2125 <http://snow-man.net/>



ドッグコテージ、ドッグランを新たに営業開始致しました。帰省時に是非ご利用ください。

株式会社 飯豊町地域振興公社

住所 飯豊町松原一八九八番地
〔めざまみの里観光物産館内〕
電話 ○三八・八六・三三三九

飯豊米

お届けいたします



お問い合わせは 添川の

(有) 銀波

代表 新野純一

TEL 0238-74-2147

FAX 0238-74-2031

e-メール ginnami@beige.plala.or.jp

めざみの里いで



写真：白川湖の水没林

白川ダム上流の白川湖は春先より雪解け水が流れ込み満水の時期を迎えると新緑のシロヤナギが水につかります。4月中旬頃に姿をみせる水没林は田植えが始まる1ヶ月後には一気に放流され姿を消してしまいます。季節的に湖面に朝もやがかかりやすい時期でもあり、条件が揃えばより幻想的な表情を見ることができます。

見ごろ：4月中旬～5月中旬

一般社団法人
飯豊町観光協会

〒999-0604

山形県西置賜郡飯豊町椿 1974-2

TEL 0238-86-2411 / FAX 0238-86-2422



～ 心豊かな暮らしのお手伝い ～

造園・土木設計施工、庭園管理、お庭のリノベーション
 作業困難な屋敷木や高木の剪定・伐採・木くずの運搬処分まで
 お気軽にご相談ください

株式会社 伊藤造園土木

〒999-0604

山形県西置賜郡飯豊町大字椿2529-12

TEL 0238-72-3935 FAX 0238-72-2093

信用と安全供給の店・日通プロパン特約店



株式会社 梅津商店

ENEOS 椿給油所

ENEOS 添川給油所



山形県西置賜郡飯豊町椿3672-3

本店 0238(72)2155
 椿 SS 0238(72)3109
 添川 SS 0238(72)2622



ネットショップ リニューアルOPEN!

より簡単に、よりお得になりました!

- スマートフォンに対応しました。
- お支払いは簡単なクレジットカード払い。
- 会員登録後のお買い物でポイント付与。貯まったポイントはネットショップでご利用いただけます。
- 複数の配送先にも

右記QRコードまたは

「マルシチ米穀」で検索!

<https://marushichi.info>



笹巻(5月下旬~7月)、みそ餅(11月~2月)
二度蒸しだんご(通年)も販売しております。
ぜひご利用ください。

マルシチ米穀株式会社

〒999-0602 山形県西置賜郡飯豊町萩生3587

フリーダイヤル 0120-07-8807

TEL : 0238-72-2016 (代)

創業62周年

環境・水・快適な生活を守り未来へ

株式会社 佐藤管工業

代表取締役会長 佐藤正一 ・ 代表取締役社長 佐藤政美

〒999-0602山形県西置賜郡飯豊町大字萩生615

TEL (0238)-72-2191 FAX (0238)-72-2192

上下水道・給排水・衛生設備・浄化槽工事
ボイラー設備・空調設備・消雪工事
設計・施工・保守管理・<住宅設備機器販売>



HOTEL.
SLOW
VILLAGE
HIDE YAMAGATA

**東京いいで会のみなさま
飯豊に新しいホテルができました。ぜひ見に来てください!**

ホテルスロービレッジは2017.9.1 飯豊町にグランドオープンしました。自然豊かでゆったりとした地域の良さをより多くの人に知っていただくため、東北エリアでは珍しいリゾートアウトドアスタイルの洗練されたデザインと、一流ホテルに採用されているインテリアのコーディネートで上質な空間を演出。また、ご宿泊以外の方にもご利用頂けるラウンジも併設し地域の皆さまに広く愛されるホテルを目指しています。

帰省時のご宿泊やカフェとして、どなたでもご利用いただけます。



SLOW LOUNGE

- ・お友達やご家族とカフェタイムを楽しむ
- ・お仕事など集中したい作業にコワーキングスペースとして
- 一回:500円～



HOTEL

- ・帰省時の宿泊先
- ・ご親戚の宿泊先として
- ・観光や旅行目的のご友人とご一緒に
- 一泊:4,980円(税別)～



HOTEL SLOW VILLAGE TEL.0238-87-1730
【ホテル・スロービレッジ】〒999-0602 山形県西置賜郡飯豊町大字萩生3 5 4 9-1
<http://hotel-slow-village.com>



いいでいい酒
若乃井酒造のお酒



若乃井酒造株式会社
〒999-0601
山形県西置賜郡飯豊町大字中9 4 7-3
TEL 0238-72-2020



村の鎮守様の若宮八幡宮のそばを野川が流れておりました。
その下流に井戸を掘ったところ、清水が湧き上がりました。
その水は酒造りによく合う水質で、蔵人は大喜びでおいしいお酒を造りました。
社名銘柄の由来です

米沢牛の郷 飯豊町



肉の田中屋



切り落とし



焼き肉用



ようこそゲスト様



しゃぶしゃぶ用



ステーキ用 (一人前)

米沢牛の郷 飯豊 田中牛

株式会社 田中屋

〒999-1113

山形県西置賜郡飯豊町大字小白川117

TEL 0238-72-2054 FAX 0238-72-2981



(株) 国分石材

こくぶんせきざい

手を合わせて
静かに想いを語る
その特別な場所を
心からの誠意で
提供いたします。
共に考え、
納得いただけるまで
提案し、
心の安らぎを
感じて頂けるよう
精一杯
努力いたします。



株式会社 国分石材

代表取締役 国分 剛

〒999-0602

山形県西置賜郡飯豊町萩生4536-1

TEL 0238-72-3738 Fax 0238-72-3753

国分石材ホームページ

<http://www.kokubunsekizai.com>

2022年度 会員移動状況

(敬称略・順不同にてご芳名)

★物故者 2023年4月末現在
心からお悔やみ申し上げます

- ・朝倉 健 (中)
- ・島田栄子 (手ノ子)
- ・後藤篤志 (中津川)
- ・大内利夫 (椿)
- ・片野英子 (椿)
- ・樋口昭二 (萩生)
- ・菅野栄三 (椿)
- ・井上秀雄 (添川)
- ・高橋統一 (添川)
- ・岡野芳子 (萩生)
- ・高橋みつ (萩生)

★新規入会者

・井上禎典 (中津川) **入会者募集** しています

編集後記

秋には丸坊主にされた街路樹の櫛がまるで疲れを知らない子供のように緑色の葉を出して目にまぶしい季節を迎えた昨今、新型コロナウイルスの規制が緩和され、国内外の移動が大幅に増大、飯豊会の行事も4年ぶりに開催されます。皆様のご出席をお待ちしております。尚、原稿の募集をしています。詳しくは本誌7ページをご覧ください。

◎編集担当：中善寺良幸、深瀬忠次、井上和雄、伊藤 茂